معدن بیدار ۲۴
MADANBIDAR24
ویژه‌نامه معدن بیدار ۲۴

بهرام شکوری

محمدحسین بصیری

ایمان عتیقی

مرتضی علی اکبری

احسان دشتیانه

امید قالیباف

تورج زارع

علی رستمی

فریاد زیر خاک

ویژه نامه تخصصی حوزه معدن و صنایع معدنی سایت تحلیلی خبری معدن۲۴

در شرایطي به نهمین ماه از سال ۱۴۰۱ وارد می شویم که هنوز بخش معدن و صنایع معدنی کشور متاثر از بازار جهانی فولاد و مواد اولیه در شرایط فشار قیمتی، مشکلات تامین مواد اولیه، کمبود برق و... به سر می برد. فشاری که از عوامل مختلفی ناشی شده و هنوز نمی توان دورنمای واضحی را برای این حوزه با ارزش متصور شد.

از طرفی همزمان مزایده و واگذاری بیش از ۵۰۰۰ محوده معدنی کشـور در حال اجراست. معادنی که مواد اولیه همین صنعت را تامین کرده تا در آینده احتمالا صدای فریاد شکوفایی این بخش رساتر به گوش برسد، فریادی از زیر خاک.

مهرداد اکبریان

محمدرضا بهرامن

سعید صمدی

عطاالله معروفخانی

علی امرائی

کیوان جعفری تهرانی

علیرضا چایچی

حسین کهزاد

سبحان میرزایی

هوشنگ گودرزی

محسن پروان

ایمان رئیسی

حسن حسینقلی

شرکت مهندسی فکور صنعت تهران
پیمانکار عمومی (G.C)
FST
حوزه‌های فعالیت
کنسانتره سنگ آهن
گندله سازی
احیاء مستقیم و فولادسازی
نفت، گاز و پتروشیمی
صنایع مس
صنایع آلومینیوم
تصفیه و انتقال آب
سرمایه گذاری
تامین کننده مالی
SCAN ME
WWW.FSTCO.COM

امضاءهای طلایی بایگانی شد ۲

اقتصاد معدنی، معادن اقتصادی..... ۴

صبافولاد خلیج فارس تاریخ ساز شد..... ۵

اشتباه تاریخی در مکان یابی فولادی‌ها..... ۷

فولاد سنگان در ۶ ماه موفق به ثبت ۳ رکورد ماهانه تولید گندله شد ۹

ذخایر مس ایران در رتبه پنجم جهانی..... ۱۱

تولید طلا در تاصیکو..... ۱۴

رونمایی از گلگهر ۱۴۱۰ ..... ۱۶

آلومینیوم گرفتار برق ۱۸

تولید فولاد سبز باید بومی شود ۲۰

زنجیره فولاد غرب کشور یک قدم به تکمیل نزدیک‌تر شد ۲۲

پروژه فولادسازی نیازمند تزریق نقدینگی است ۲۵

اجبار فولادسازان برای سرمایه‌گذاری در سنگ آهن ۲۷

تسلیم نشدیم ۲۸

رشد پایدار نرخ جهانی سنگ آهن ۳۲

واردات ۴۵۰ میلیون دلاری زغالسنگ در نیمه ابتدایی امسال زیبنده نیست..... ۳۴

خروج معدنی‌ها از فاز استراحت..... ۳۵

سند توسعه مس روی میز ۳۶

وضعیت نامتعادل در زنجیره فولاد ۳۹

تیک صادراتی برداشته شد..... ۴۱

دانش معدنی قضات به‌روز رسانی می‌شود ۴۲

تولید بیش از ۱/۴ میلیون تنی بلوم و بیلت در فولاد خوزستان تا پایان آبان‌ماه ۴۳

تولید بیش از ۲۲۵ هزار تن شمش داخلی در فولاد خراسان تا پایان آبان‌ماه..... ۴۳

پیشنهاد افزایش سرمایه ۱۸ هزار میلیارد ریالی ارفع ۴۴

رشد ۴۳/۵ درصدی فروش فولاد آلیاژی تا پایان آبان‌ماه..... ۴۴

بازیابی آب و استفاده مجدد از باطله‌ها ۴۷

مدیر مسئول و صاحب امتیاز: بهنود دامغانی

مدیر اجرایی: زهرا نوری

سردبیر: سبحان میرزایی

مسئول هماهنگی: ترانه نوری

تحریریه: علی ملکدار- پانیذ رحیمی- پریسا هدایی

امور پیگیری: الهام جهانشاهی فرد

مشاور طرح: پوریا دارابیان

آدرس: یوسف آباد، کوچه دوم، پلاک ۲۸ ، واحد۱۴

شماره تماس: ۷- ۰۲۱۸۸۹۸۱۲۰۶

آدرس سایت:www.madan۲۴.com

کانال تلگرام: @madan۲۴_com

آدرس اینستاگرام:@Madan۲۴bidar

امید قالیباف سخنگوی وزارت صمت:

امضاءهای طلایی بایگانی شد

رشد ۱۰۰ درصدی عرضه محصولات در بورس کالا

سـخنگوی وزارت صنعت، معدن و تجارت گفت: شـفاف سـازی فرآیندها و جمع شـدن امضاهای طلایی و توزیع رانت ها از جمله مهمترین اقدامات انجام شده این وزارتخانه در حوزه معدن و صنایع معدنی است.

امید قالیباف در گفت‌وگو با خبرنگار سایت خبری- تحلیلی معدن۲۴ افزود: مهمترین اقدام انجام شده در سال جاری در حوزه معدن، شفاف سازی فرآیندها بود.

وی بیان داشت: بخش معدن از قدیم الایام محل امضاهای طلایی و توزیع رانت ها بوده و نیاز بود تا فرآیندها در آن اصلاح شود.

سخنگوی وزارت صمت خاطرنشان‌کرد: در این راستا تاکنون حدود ۳۴۰ آیین نامه و بخشنامه که بعضا متناقض بودند، تصفیه و پالایش شد و به جای آنها فرآیندها به صورت سامانه ای و با حداقل ارتباط انسانی تعریف شد.

وی ادامه‌داد: در موضوع واگذاری ها نیز فرآیندها به صورت سامانه ای تعریف شده و این مهم به عنوان یک استراتژی کلان اتفاق افتاده و باید ادامه یابد.

رشد ۱۰۰ درصدی عرضه محصولات در بورس کالا

قالیباف اظهار داشت: موضوع دومی که در سال جاری در بخش معدن به آن پرداخته شد، مدیریت زنجیره توزیع بود و در ۶ ماهه ابتدایی امسال ۱۰۰ درصد عرضه محصولات در بورس کالا افزایش یافت.

وی اضافه‌کرد: امروز وزارت صمت همه عرضه ها و فروش ها را به مسیر بورس کالا سوق داده که فضای شفافی دارد و امکان قیمتگذاری دستوری نیز در آن وجود ندارد.

سخنگوی وزارت صنعت، معدن و تجارت خاطرنشان‌کرد: امروز در زنجیره فولاد هیچگونه مداخله قیمتی را شاهد نیستیم و این زنجیره، خود مباحث تولید و توزیع را با کمترین مشکل انجام می‌دهد.

وی به موضوع فرسـودگی ماشـین‌آلات و تجهیزات معدنی اشـاره کرد که یک گلوگاه قدیمی محسـوب می شـود و اظهار داشـت: حدود ۱۵ هزار دسـتگاه ماشـین آلات مسـتعمل بالای ۱۸ سـال در کشـور وجود دارد که برای رفع این نقیصه و نوسازی ناوگان دو مسیر پیش بینی شده است.

قالیباف افزود: مسـیر نخسـت، اسـتفاده حداکثری از ظرفیت تولید داخل اسـت. در این راستا قرارداد تولید ۶۰۰ دستگاه ماشین آلات با هپکو با تسهیلات ۸۰ درصدی منعقد شده که معادل تولید یک سال این شرکت خواهد بود.

وی ادامه‌داد: مسـیر دوم نیز تسـهیل واردات تعریف شـده اسـت. تا امروز بیش از ۱۵۰۰ ثبت سـفارش واردات برای ورود ماشین آلاتی که تولید داخل ندارند انجام شده و تا همین مدت، میزان واردات ماشین‌آلات نسبت به مدت مشابه سال گذشته ۱۰۰ درصد رشد داشته است.

سخنگوی وزارت صنعت، معدن و تجارت خاطرنشان‌کرد: اکنون دامپتراک‌های با ظرفیت بیش از ۵۰ تن با حداقل فرآیند اداری قابلیت واردات به کشور دارند.

وی بیان‌داشت: رشد تولید و فروش شرکت‌های معدنی بورسی، دیگر اتفاق مهمی است که در سال جاری شاهد آن هستیم.

انجام واگذاری ۵۳۴۹ معدن متروکه و پهنه اکتشافی

قالیباف همچنین با اشاره به موضوع واگذاری‌ها گفت: وزرات صمت تعداد ۵ هزار و ۳۴۹ پهنه اکتشافی، معدن متروکه و غیره را در استان ها شناسایی کرد و علاوه بر آن حدود ۲ هزار معدن بلاصاحب وجود داشت که البته مورد بهره برداری هم قرار می گرفتند؛ با این حال پرونده ای در وزارت صمت نداشتند و بالطبع حقوق دولتی نیز پرداخت نمی کردند.

وی خاطرنشان‌کرد: اکنون تعداد این معادن بلاصاحب به کمتر از ۳۰۰ معدن رسیده که عمده آنها شامل معادن کوچک و متوسط، مصالح ساختمانی، سرب و روی و ... است.

سـخنگوی وزارت صنعت، معدن و تجارت ادامه داد: اکنون ۵ هزار و ۳۴۹ پهنه اکتشـافی و معدن متروکه یاد شـده، در چهار منطقه هشت استانی تقسیم بندی شده و عملیات ثبت نام از افرادی که به دنبال فعال سازی پهنه معدنی هستند انجام شده است. پس از آن واجدین شرایط مالی و فنی انتخاب شده و واگذاری انجام می شود.

وی اظهار داشت: در راس این واگذاری ها معادن ققنوس ۱ و امیرسنگان پارسیان قرار دارند که فرآیند واگذاری آنها در مهرماه انجام شده و تا اوایل آذرماه به بهره برداران جدید واگذار می شوند.

قالیباف همچنین با اشاره به صدور حکمی از سوی دیوان عدالت اداری مبنی بر توقف کار در معدن امیرسنگان پارسیان بـا پیگیـری بهـره بـردار قبلی این معـدن در زمان خلعیت، تصریح‌کرد: از آنجایی که شـورای عالی معادن قبلا تصمیم به مزایده و واگذاری این معدن گرفته بود، این حکم ارزشی ندارد.

وی ابراز امیدواری کرد: با انجام مزایده ها و واگذاری معادن به بهره برداری جدید، رشد خوبی در تولیدات بخش معدن و صنایع معدنی در استان ها شاهد باشیم.

اقتصاد معدنی، معادن اقتصادی

سبحان میرزایی / سردبیر معدن۲۴

ایـران بـه لحاظ موقعیت جغرافیایی و قرار گرفتن بر کمربندهای گوناگون ذخایر معدنی یکی از اسـتراتژیک ترین کشـورهای منطقه و جهان به حسـاب می آید که از همین رو یکی از پایه های اقتصادی آن بر همین منابع استوار است.

امـا اسـتخراج و بهـره بـرداری درسـت از این ذخایـر نیازمند دانش فنـی، توانایی مالی، تخصص وتجربه اسـت که گویا در کشـور ما متاسـفانه با وجود گذر سـالیان سال هنوز تعریف مناسبی نداشته و به قانون کماکان ایراداتی وارد است. حالا که دولت دست به مزایده و واگذاری بیش از ۵۰۰۰ محدوده معدنی دست زده بهتر نبود که در ابتدای کار اصلاحات اساسی در رویه صورت می پذیرفت تا دید روشن تری به متقاضیان داده می شد و از تقاضای متعدد و بی رویه جلوگیری بعمل می آمد؟

نکته بعدی که می توان به آن ایراد وارد کرد توجیه پذیری اقتصادی این معادن مزایده ای است. دولت و وزارت صمت در حالی اقدام به واگذاری این تعداد از محدوده های معدنی کرده اسـت که ظاهرا بهره برداری از این معادن به دلایل مختلف از جمله حجم باقی مانده ذخیره، ظهور معارضین محلی پس از شـروع به کار، صعب العبور بودن منطقه و... آنچنان توجیه اقتصادی نداشته و بهره بردار پس از مدت کمی از فعالیت عملا با محدوده ای توجیه ناپذیر مواجه شده که پس از مدتی باز این نوع معادن به لیست معادن بلاتکلیف و معلق اضافه می شوند!

از طرفی دیگر نوع واگذاری این نوع محدوده ها مورد انتقاد قرار دارد. از آنجایی که تعداد کمی از این معادن مزایده ای از جمله معادن بزرگ مقیاس و اقتصادی هستند که تجربه دوره های قبل نشان می دهد که این گونه محدوده ها هم به شرکت های معدنی و فولادی بزرگ واگذار شده و عملا شانسی برای دیگر متقاضیان وجو ندارد.

گویا مزایده معادن در ایران که از پایه های اقتصادی کشور به حساب می آیند به امری تشریفاتی تبدیل شده که هر از چندگاهی اخباری از اجرای آن به گوش می رسد اما نتیجه و خروجی مطلوب استخراج مواد معدنی را حاصل نمی‌شود!

احسان دشتیانه، مدیرعامل شرکت صبافولاد خلیج فارس

صبافولاد خلیج فارس تاریخ ساز شد

در فاصله یک ماه و نیم به پایان سال مالی جدید مانده رکورد تاریخی تولید بریکت گرم در صبا فولاد خلیج فارس ثبت شد.
در فاصله یک ماه و نیم به پایان سال مالی جدید تولید سالانه ۵۵ میلیون تن محصولات فولادی در افق ۱۴۰۴ نیازمند استفاده از سبک نوین مدیریتی در لایه های مختلف تامین و تولید خواهد بود و در این میان نباید فراموش کرد که محدودیت های انرژی و مواد اولیه اگرچه دو چالش بزرگ برای دستیابی هرچه سریعتر به چشم اندازهای توسعه و افزایش تولیدات است اما وزنه مدیریتی در چنین بزنگاههایی میزان اثربخشی خود را نشان می دهد که این مهم موجب شد گام بزرگ صبا فولاد خلیج فارس در ثبت رکورد جدید تولید بریکت گرم با بالا بردن میزان تولید در کنار افزایش بهره وری محقق شود.
شرکت صبا فولاد خلیج فارس به عنوان نخستین کارخانه داخلی کشور در زمینه تولید بریکت گرم موفق شد تا با عبور از رکورد سالیانه تولید بریکت گرم گام مهمی را در جهت حرکت در مسیر ظرفیت نهایی خود بردارد.
احسان دشتیانه که از بهمن سال گذشته مدیریت این واحد تولیدی را در اختیار دارد در این باره گفت: بیشترین میزان تولید سالیانه بریکت گرم آهن اسفنجی (HBI) در صبا فولاد در سال مالی گذشته این شرکت، ۸۵۷ هزار و ۷۷۸ تن بود که در فاصله یک ماه و نیم به پایان سال مالی جدید رکورد تولید سالیانه قبلی با یک هزار و ۵۸۸ تن افزایش شکسته شد و به ۸۵۹ هزار و ۳۶۶ تن رسید.
لازم به ذکرست این رکورد که در ۱۳ آبان ۱۴۰۱ به ثبت رسید در شرایطی حاصل شد که موضوع توزیع مواد معدنی در زنجیره فولاد از ابتدای سال هنوز محل بحث مدیران واحدهای تولیدیست.
احسان دشتیانه در این باره تصریح کرد: پیش بینی ما این است که تا پایان سال مالی صبا فولاد در پایان آذر ماه ۱۴۰۱ بتوانیم به رکورد تولید یک میلیون تن بریکت گرم در این شرکت دست پیدا کنیم و رشد ۱۵ تا ۲۰ درصدی در تولید سالیانه صبا فولاد محقق شود. مدیرعامل این واحد تولیدی همچنین از حمایت های وزارت تعاون، کار و رفاه اجتماعی و مجموعه صندوق بازنشستگی کشوری و تلاش‌های مدیران، کارشناسان و کارگران زحمتکش صبا فولاد خلیج فارس در جهت رسیدن به حد نصاب جدید تولید در این شرکت، تشکر و قدردانی نمود.

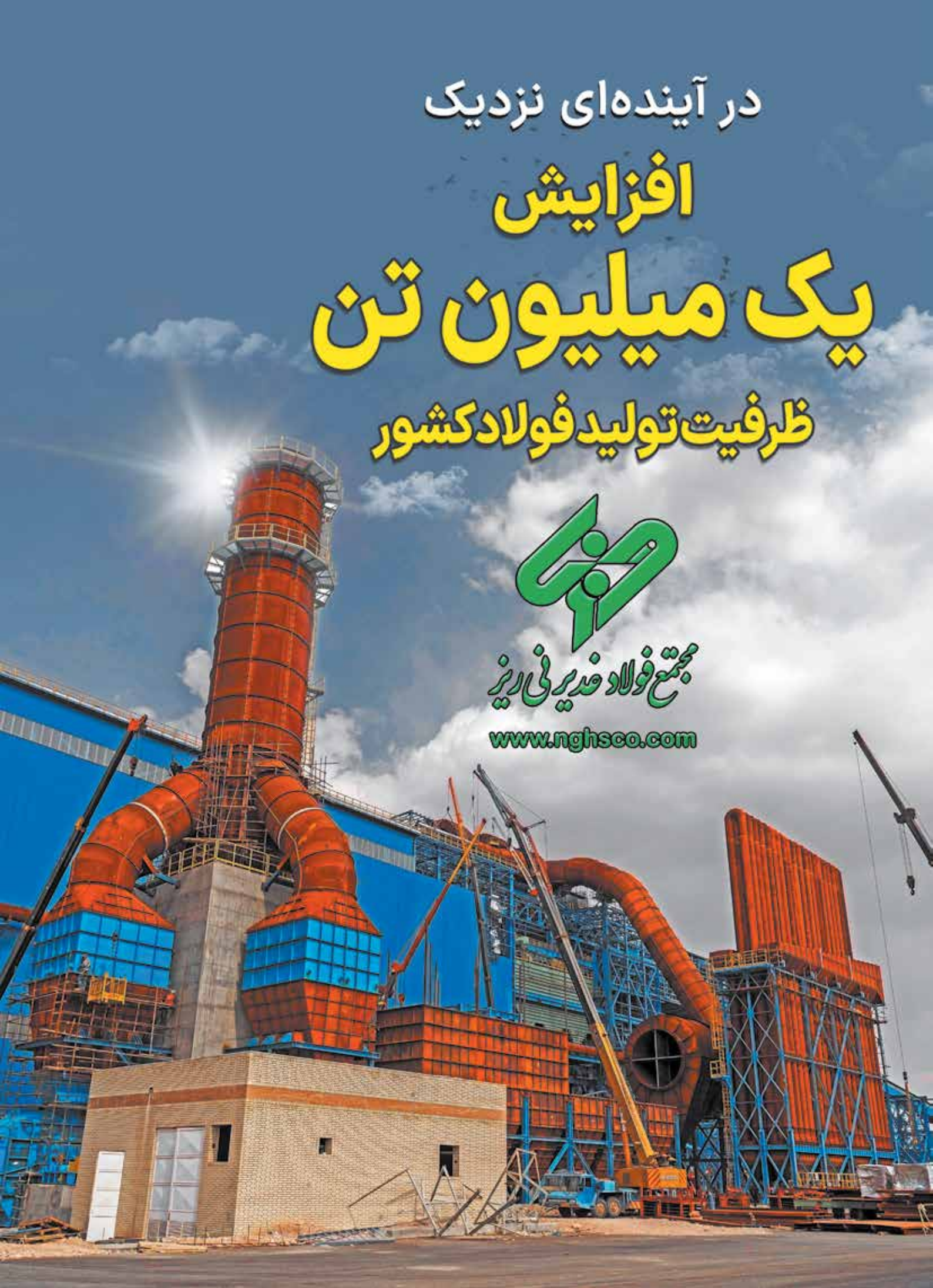
در آینده‌ای نزدیک
افزایش
یک میلیون تن
ظرفیت تولید فولاد کشور
مجتمع فولاد خدیر نی ریز
www.nghsco.com

محمدحسین بصیری مدیرعامل هلدینگ گسترش صنایع و معادن ماهان:

اشتباه تاریخی در مکان یابی فولادی‌ها

"محمد حسین بصیری" مدیرعامل هلدینگ گسترش صنایع و معادن ماهان در گفت‌وگو با خبرنگار سایت خبری- تحلیلی معدن ۲۴ افزود: اولویت ما در تکمیل زنجیره تولید از سنگ آهن تا محصول نهایی است، زیرا یک هلدینگ بزرگ بوده و به دنبال اجتناب از ریسک هستیم باید کل زنجیره را در خودمان داشته باشیم.

وی با بیان اینکه این هلدینگ حلقه نخست صنعت بالادستی را در اختیار دارد، خاطرنشان کرد: ساخت کارخانه ۲.۵ میلیون تنی کنسانتره در سیرجان، کارخانه ۲.۵ میلیون تنی گندله همجوار با کارخانه کنسانتره و همچنین کارخانه احیا استیل بافت به ظرفیت ۸۰۰ هزار تن آهن اسفنجی آغاز شده است.

بصیری ادامه‌داد: همچنین در تولید ذوب و شمش، کارخانه های مجتمع بناب را داریم و با اجرایی کردن فاز دوم توسعه کوره ۷۰ تنی، ظرفیت ذوب در این مجموعه به ۹۰۰ هزار تن خواهد رسید.

وی به وجود فاصله بین ذوب، شمش و نورد در این هلدینگ اشاره کرد و گفت: با توجه به اینکه ظرفیت نورد دو برابر ظرفیت ذوب‌مان است و از آنجایی که پایان زنجیره محصولات فولادی به میلگرد ختم می‌شود، با توجه به شرایط فعلی به زنگ خطری خواهد بود که تولیدمان با زیان همراه است.

مدیرعامل هلدینگ گسترش صنایع و معادن ماهان اضافه کرد: امروز قیمت محصولات نهایی مان در مقایسه با سال گذشته تنها دو درصد رشد داشته، این در حالی است که نهاده‌های تولید بین ۳۰ تا ۴۰ درصد افزایش قیمت را تجربه کرده است.

وی خاطر نشان کرد: در این راستا در طرح‌های توسعه‌ای، محصولات کلاف، میلگرد و فولاد آلیاژی نیز دیده شد تا تنوع محصولات مان افزایش یابد. همچنین طرح اسلب و ورق را در هرمزگان داریم.
بصیری در عین حال خاطرنشـان کرد: حدود ۱۱ میلیون تن ظرفیت اسـلب و ورق در کشـور در حال ایجاد اسـت، این در حالی است که مصرف داخلی یک میلیون تن است و مشخص نیست که به راحتی بتوان این مازاد محصولات را صادر کنیم؛ لذا اقدامات باید هوشمندانه باشد که چه محصولی تولید کرده و بازار هدفمان کجا باشد.
وی ادامه داد: بر این اساس به این فکر افتادیم که در سایر مواد معدنی نیز کار کنیم و اکنون مس، طلا و روی هم جزو اولویت-هایمان است و می‌خواهیم از اکتشافات تا زنجیره کامل آنها را سرمایه گذاری کنیم.
مدیرعامل هلدینگ گسترش صنایع و معادن ماهان به موضوع بهره مالکانه در این مجموعه اشاره کرد که به‌جای اینکه ۴۰ درصد باشد به بیش از ۱۲۰ درصد رسیده است و همین مسئله سبب شده فروش مان از جای دیگر را آورده و خرج حلقه اول زنجیره کنیم که طرح های توسعه ما را به شدت زیر سوال برده است.
وی در ادامه پتانسیل های مختلف کشور از جمله وجود ۶۵ نوع ماده معدنی، ذخایر غنی نفت و گاز، وسعت زیاد کشور، جاذبه های توریستی، اتصال به دریا های آزاد، قابلیت هاب منطقه در موضوعات مختلف از جمله حمل و نقل هوایی را یادآور شـد، اما گفت: از آنجایی که در سـالهای گذشـته تصمیمات ما هوشـمندانه نبوده، تصمیم گیران ما اطلاعاتی از موضوعات نداشـتند، ارتباطات جهانی آنان به شـدت ضعیف بوده و نمی توانسـتند تهدیدات را به فرصت تبدیل کنند، مزیت های مان از بین رفته است.
بصیری تصریح‌کرد: بزرگترین اشـتباه ما در زنجیره فولاد این بود که مکان یابی های آنها مناسـب نبود و به جای اینکه صنعت فولاد را به کنار دریا ببریم که روزانه میلیون‌ها متر مکعب آب نیاز دارد، داریم میلیاردها تومان هزینه می‌کنیم که دریا را به کویر و صنعت برسانیم؛ همین مساله سبب شده امروز منابع آب زیرزمینی مان نیز خشک شود.
بصیری یادآور شـد: در موضوع انرژی نیز شـاهد همین فرصت‌سـوزی ها در دولت های متعدد بودیم، زیرا از یک سـو تفکرات استراتژیک و هوشمندانه نبود و از سوی دیگر افرادی که باید تخصصی فکر می‌کردند بر سر کار قرار نگرفتند.

ایران می توانست هاب صنعت جهان باشد

وی گفـت: بـا توجـه بـه وجـود منابع فراوان انرژی و کم هزینه بودن آن، کشـورهای مختلف می توانسـتند مدرن ترین و کم‌آلاینده ترین صنایع را در ایران مسـتقر کنند. این صنایع انرژی ما را مصرف کرده و در مقابل ارزش افزوده چند هزار برابری به ما بدهند.
وی با اشـاره به اینکه طرح توازن فولاد قابل تقدیر اسـت، اظهار داشـت: گرچه قرار اسـت تولید فولاد در افق چشـم انداز ۱۴۰۴ به ۵۵ میلیون تن برسد، اما تاکنون بین ۸۰ تا ۹۰ میلیون تن مجوز دارای پیشرفت فیزیکی صادر شده است.
بصیری تاکید کرد: دولت باید اجازه بدهد بخش خصوصی در این زمینه ورود کرده و این توازن را ایجاد کند و علت عدم توازن موجود نیز بیشتر دولت ها بوده اند.
مدیرعامل هلدینگ گسترش صنایع و معادن ماهان ادامه داد: در افق چشم‌انداز ۱۴۰۴ در تولید فولاد خام شاهد اضافه تولید ۱۶ میلیون تنی، در آهن اسفنجی اضافه تولید ۶ میلیون تنی، در گندله اضافه تولید ۴ میلیون تنی و در کنسانتره مازاد تولید ۲ میلیون تنی خواهیم داشـت و شـاید عدم توازن بحرانی تا آن زمان نداشـته باشـیم، اما با مجوز هایی که صادر شده این خطر احتمال می رود.
وی بـار دیگـر تاکیـد کـرد: دولت بایـد بازار را رها کند، زیرا بخش خصوصی می‌تواند منافع خود را پیدا کرده و بر اسـاس عرضه و تقاضا برنامه‌ریزی کند. در همه کشورها یک رگولاتور وجود دارد که نقش هدایتگری دارد و این رگولاتور می‌تواند دولت یا بخش خصوصی قدرتمند باشد.

علی امرایی مدیرعامل شرکت فولاد سنگان:

فولاد سنگان در ۶ ماه موفق به ثبت ۳ رکورد ماهانه تولید گندله شد

رشد صددرصدی تولید کنسانتره در سنگان

دکتر علی امرایی، مدیرعامل فولاد سنگان اظهار داشت: فولاد سنگان در شش ماه اول سال جاری با وجود قطعی برق و چالش های ناشی از آن موفق به تولید بیش از ۲.۳۰۰.۰۰۰ تن گندله شده است که نسبت به مدت مشابه سال قبل بیش از ۱۴درصد رشد داشته است. در این مدت در سه مقطع زمانی شرکت فولاد سنگان موفق به ثبت رکورد ماهیانه تولید گندله شد که این میزان در ماه شهریور به بیش از ۵۸۰ هزار تن رسیده است. همچنین میزان تولید کنسانتره در ماه های اردیبهشت و تیر با رشد ۱۱۸ و ۱۱۴ درصدی مواجه شده و رکورد روزانه تولید کنسانتره شرکت نیز در تابستان امسال به بیش از ۱۸ هزار تن رسید.

دکتر علی امرایی، مدیرعامل فولاد سنگان به مزیت‌های رقابتی متنوع در فولاد سنگان اشاره کرد و گفت: شرکت فولاد سنگان به عنوان حلقه اول زنجیره فولاد شرکت مبارکه نقش مهمی در تولید فولاد این شرکت دارد. در حال حاضر شرکت فولاد سنگان دارای خطوط تولید کنسانتره سنگ آهن و گندله هر کدام به ظرفیت ۵ میلیون تن در سال و بزرگترین واحد تولید صنعتی در شمال شرق کشور است. وی افزود: این شرکت به دلیل نزدیکی به معادن سنگ آهن سنگان، استفاده از فناوری های روز دنیا درحوزه خردایش، انتقال و عیار بالا و کیفیت خوب محصولات جزو شرکت های بسیار خوب در حوزه تولید کنسانتره و گندله می باشد.

امرایی افزود: دسترسی به خطوط انتقال محصول نیز یک مزیت خوب برای این شرکت می شود. از طرفی شرکت فولاد سنگان جزو شرکت های برتر ایران است و از سوددهی سالانه خوبی برخوردار است.

وی خاطرنشان کرد: استفاده از فناوری فیلتراسیون روز دنیا در مباحث محیط زیستی، صرفه جویی در مصرف آب و بازگردانی ۸۵ درصد از آن به چرخه تولید از دیگر مزیت های شرکت به حساب می آید. ضمن اینکه نیروی انسانی توانمند برای هر شرکت موفق بسیار مهم است و از این نظر سیستم از یک سیستم نظام‌مند آموزشی و جانشین‌پروری استفاده می کند و مباحث علمی روز دنیا را در زمان مناسب به کارکنان خود انتقال می دهد.

رشد ۱۴ درصدی تولید گندله در نیمه نخست سال جاری

به گفته مدیرعامل فولاد سنگان، این شرکت با توجه به نوپا بودن در سال های نخست، موفق شد مطابق برنامه ریزی انجام شده تولید خود را پیش ببرد. بر این اساس در شش ماه اول سال جاری با وجود قطعی برق و چالش های ناشی از آن موفق به تولید بیش از ۲.۳۰۰.۰۰۰ تن گندله شده است که نسبت به مدت مشابه سال قبل بیش از ۱۴درصد رشد داشته است. در این مدت در سه مقطع زمانی شرکت فولاد سنگان موفق به ثبت رکورد ماهیانه تولید گندله شد که این میزان در ماه شهریور به بیش از ۵۸۰ هزار تن رسیده است. بیشترین رشد تولید در شش ماه اول سال در تیرماه رخ داد که نسبت به تیر ماه سال قبل ۱۰۲٪ رشد داشته است. رکورد تولید روزانه گندله به ۲۰۴۰۰ تن رسید و اکنون این کارخانه ۲۳ درصد بیش از ظرفیت اسمی روزانه خود تولید می نماید.

با توجه به مشـکلات ذکر شـده که گریبانگیر صنعت فولاد کشـور از جمله فولاد سـنگان می باشـد، این شـرکت توانسته اسـت ۹۵٪ برنامه تولید گندله خود در شـش ماه اول سـال را محقق نماید و طبق برنامه ریزی انجام شـده تا پایان سال موفق به تولید گندله به میزان ۵ میلیون تن و حتی بالاتر از آن خواهد شد. این در حالی است که تولید گندله در سال قبل بیش از ۴ میلیون تن بود.

تحقق ۸۲ درصدی برنامه تولید کنسانتره با وجود قطعی برق

تولید کارخانه کنسانتره با توجه به اینکه کمتر از دو سال از تأسیس آن می گذرد، مطابق برنامه ریزی انجام شده صورت می گیرد و این شرکت می تواند در آینده بسیار نزدیک با ظرفیت کامل تولید نماید. در حال حاضر میزان تولید کنسانتره نسـبت به مدت مشـابه سـال ۱۴۰۰ به میزان صددردرصد رشـد داشـته است و بیشترین رشـد ماهانه در خردادماه سال جاری به میزان۳۲۳ درصد نسبت به ماه مشابه در سال ۱۴۰۰ بوده است.

میزان تولید کنسانتره در ماه های اردیبهشت و تیر با رشد ۱۱۸ و ۱۱۴ درصدی مواجه شده و رکورد روزانه تولید کنسانتره شـرکت نیز در تابسـتان امسـال به بیش از ۱۸ هزار تن رسـید. شـرکت فولاد سنگان در شـش ماه اول سال ۸۲ درصد از برنامه پیش بینی شده تولید کنسانتره خود را محقق نموده است. این در حالی است که کارخانه های تولید فولاد سنگان حدود ۴۵ روز با مشکل قطعی یا کمبود برق مواجه بوده است.

به همت شرکت ملی مس ایران، آمریکا در ذخایر مس پشت سر گذاشته شد

ذخایر مس ایران در رتبه پنجم جهانی

موسسه زمین‌شناسی آمریکا (USGS, ۲۰۲۲) در آخرین گزارش خود اعلام کرد که ذخایر معدنی مس کشور به ۱۹ میلیارد تن ذخیره احتمالی و ۵۴ میلیون تن مس محتوی ارتقا یافته تا بعد از کشورهای شیلی، استرالیا، پرو و روسیه و پشت سر گذاشتن مقتدرانه آمریکا در رتبه پنجم قرار گیرد. به گزارش معدن۲۴، با تمرکز بر رهنمودهای مقام معظم رهبری و سیاستگذاری های خردمندانه در راستای استفاده از ظرفیتهای چشمگیر این حوزه و نیز تلاشهای جهادی جامعه شرکت ملی مس، دستاوردهای بی نظیری برای اولین بار از ابتدای سال جاری تا پایان مهرماه بر اساس برنامه ریزی های کلان در حوزه اکتشـافات، تولید و فروش محقق شـده و در برخی از آنها نیز با کوشـش فراوان نیروهای خدوم از برنامه های تدوین شده نیز فراتر رفته و بر اساس معیارهای جهانی نیز رکوردهای جدیدی به ثبت رسیده است.

اکتشافات:

- صعود پرافتخار جمهوری اسلامي ایران در رتبه‌بندی جهاني ذخایر مس
- افزایـش ذخایـر معـدن مـس سـونگون و معدن مس سـریدون در نزدیکـی معدن مس سرچشـمه در پی تلاش‌های شبانه‌روزی تیم اکتشافی شرکت مس باعث شد تا موسسه زمین‌شناسی آمریکا (USGS, ۲۰۲۲) در آخرین گزارش خود اعلام کند که ذخایر معدنی مس کشـور به یمن تلاش پرسـنل شـرکت ملی مس و با اتکا به دانش بومی به ۱۹ میلیارد تن ذخیره احتمالی و ۵۴ میلیون تن مس محتوی ارتقا یافته تا بعد از کشورهای شیلی، استرالیا، پرو و روسیه و پشت سر گذاشتن مقتدرانه آمریکا در رتبه پنجم قرار گیرد.

سایر دستاوردها:

- افزایش منابع معدنی شـرکت از ۱۷۱۰۶ میلیون تن در ابتدای سـال ۱۴۰۱ به ۱۹۱۷۹ میلیون تن در پایان شـش ماهه نخست امسال رسید که رشد ۱۲ درصدی اکتشافات منابع معدنی شرکت مس را نشان می‌دهد که بالاترین میزان منابع معدنی در تاریخ شرکت است.
- دسـتیابی به رکورد بالاترین میزان حفاری اکتشـافی در ۹ سـال اخیر و رشـد ۱۸ درصدی حفاری‌های اکتشافی نسبت به مدت مشابه سال گذشته
- ثبت رکورد تاریخ بالاترین میزان حفاری اکتشافي در یک روز در تاریخ ۱۲ مهر ماه ۱۴۰۱ با ثبت متراژ ۷۴۸ متر حفاری اکتشافي در طي روز
- ثبت رکورد جدید حفاری عمیق ترین گمانه اکتشافی توسط شرکت مس به عمق ۱۵۰۵ متر
- توسعه، نوسازی و بهسازی ناوگان حفاری و تبدیل شرکت ملي صنایع مس ایران به دارنده عظیم ترین ناوگان حفاری اکتشافي در کشور

- رشد ۲۵ درصدی برنامه مطالعات اکتشافی سطحی در سال ۱۴۰۱ نسبت به سال قبل

پرچمدار رکورد در تولید: رشد ۷ درصدی تولید کاتد

نگاهی به روند تولید انواع محصولات مختلف این شرکت در هفت‌ماه ماهه نخست امسال حاکی از رشد چشمگیر در زمینه انواع محصولات دارد. این افزایش تولید به سودآوری قابل توجه در این مجموعه منجر شده به‌گونه‌ای شرکت ملی صنایع مس ایران در نیمه نخست امسال توانست از فروش کل محصولات خود بیش از ۴۷ هزار میلیارد درآمد کسب کند.

استخراج: ۱۲۵ میلیون و ۳۲۵ هزار تن یعنی رشد ۱۵ درصدی نسبت به برنامه

- سنگ سولفور: ۳۲میلیون و ۳۶۰هزار تن یعنی رشد ۶ درصدی نسبت به برنامه
- کنسانتره مس: ۷۱۷هزار و ۱۷۹ تن یعنی رشد ۶ درصدی نسبت به برنامه
- کاتد مس: ۱۶۸ هزار و ۶۳۸ تن، یعنی رشد ۷ درصدی نسبت به برنامه
- مس محتوی معدنی: ۱۷۲ هزار و ۵۵۸ تن یعنی رشد ۵ درصدی
- لجن آندی: ۵۱۶ تن یعنی رشد ۳۴ درصدی نسبت به برنامه
- اسید سولفوریک: ۵۳۸ هزار ۴۶۶ تن یعنی رشد ۳۱ درصدی نسبت به برنامه

رشد ۱۴ درصدی در فروش به رغم کاهش ۲۰ درصدی قیمت جهانی مس

- ارزش کل فروش در ۷ ماهه ۱۴۰۱ به رقم ۴۷ هزار و ۹۹۳ میلیارد تومان رسید که ۱۸ درصد افزایش نسبت به برنامه و رشد۱۴ درصدی نسبت به مدت مشابه سال گذشته را رقم زده است.

همچنین ارزش کل فروش داخلی شرکت ۳۲ هزار و ۶۳۶ میلیارد تومان بوده که رشد ۲۹درصدی نسبت به مدت مشابه سـال گذشـته را رقم زده اسـت. این موفقیت در شـرایطی حاصل شـده است که قیمت جهانی مس در مقایسه با مدت مشابه سال قبل حدود ۲۰ درصد کاهش را تجربه کرده است.

- ارزش کل فروش شرکت ۴۷ هزار و ۹۹۳ میلیارد تومان
- ارزش کل فروش داخلی شرکت ۳۲ هزار و ۶۳۶ میلیارد تومان.

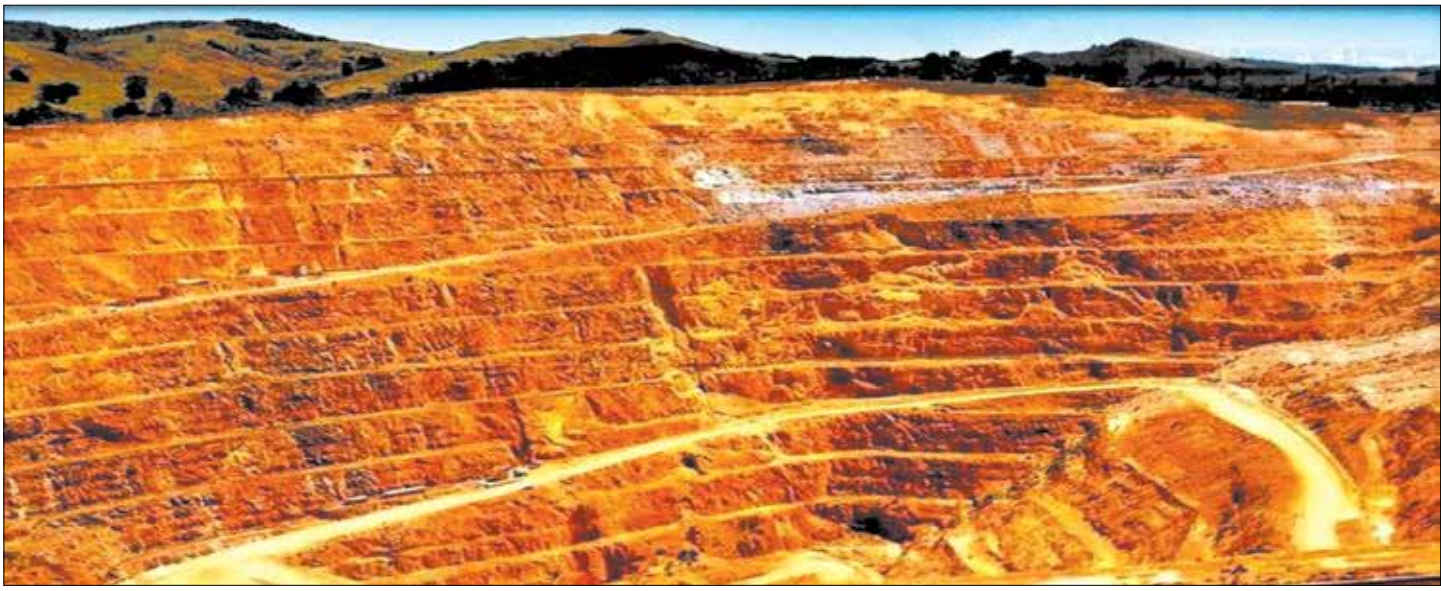

JADE VIN TRADING FZ-LLC

About Us:

JADE VIN is a commercial company with long-term experience in international steel chain.
In addition to the company's known reputation in the commercial sector of steel industries, we are specialized in the supply of new equipment for steel chain factories, mine types of equipment and supply of raw material for steel industries.

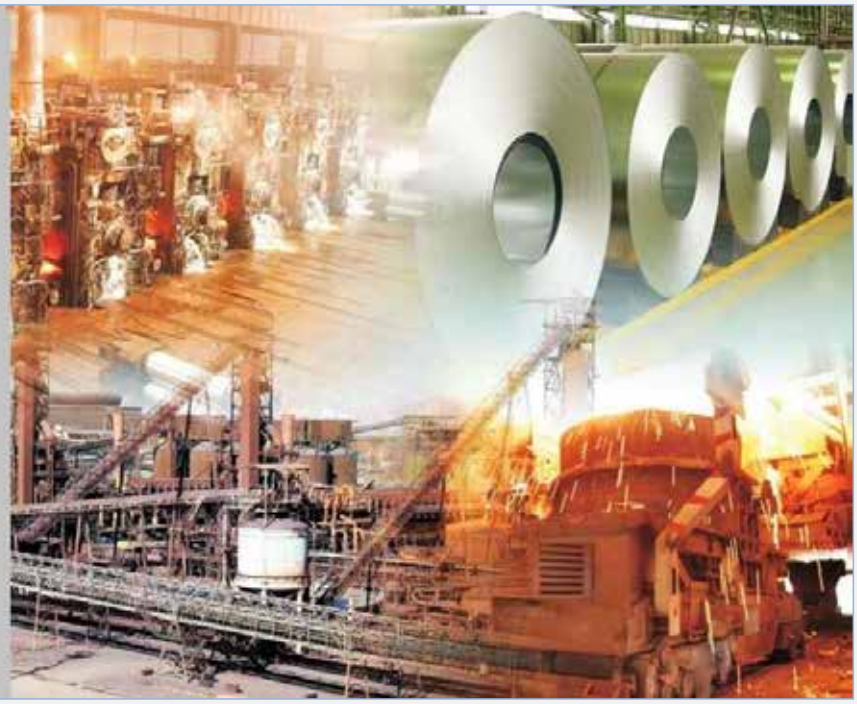

JADE VIN
TRADING FZ-LLC

- Provides a complete spectrum of **steel factories equipment** from some of the world's top brands. This equipment includes electromotor, gear motor, slag truck, overhead cranes, copper mold and etc.

- Also provides a complete spectrum of **mine equipment** from some of the world's top brands. This equipment includes excavators, Large Mining Trucks, Hydraulic Mining Shovels, Large Dozers, Rock Drills, Motor Graders and etc.

- Supply of raw material for steel industries includes of **Ferro-Alloys**, especially Ferro Silico Manganese.

info@jadevin.ae

محمد صابر پرورش در گفتگو با معدن ۲۴:

تولید طلا در تاصیکو

"سید محمد صابر پرورش" معاون امور شرکتها در تاصیکو در گفت‌وگو با خبرنگار سایت خبری تحلیلی معدن ۲۴ افزود: در رسته کانی های غیرفلزی از جمله در کاشی و سرامیک با توجه به پیش‌بینی‌های خوب انجام شده از معاملات و معادلات سیاسی منبعث از جنگ روسیه و اوکراین، هدف گذاری خوبی برای صادرات انجام شد و در این راستا توفیقات خوبی نیز حاصل شد؛ به طوری که علیرغم رکود داخلی، صادرات به کشورهای اروپایی انجام گرفت.

وی گفت: برای نخستین بار مجموعه خاک چینی این هلدینگ توانست به اروپا صادرات داشته باشد و مجموعه لعاب ایران نیز نمونه محصولاتی به اروپا و شمال آفریقا ارسال کرد و کشورهای این حوزه به مشتریان ما اضافه شدند.

پرورش ادامه‌داد: همچنین مجموعه کاشی و سرامیک ما به تازگی در نمایشگاهی در ایتالیا حضور یافت و توانست علاوه بر صادرات، قراردادهای تولید مشترک در ایران منعقد کند. وی خاطرنشان کرد: با توجه به موقعیت مناسب کشورمان در دسترسی به کشورهای منطقه سی.آی.اس، حاشیه خلیج فارس و کشورهای بلوک شرق اروپا، برای تولید مشترک محصولات در ایران پتانسیل خوبی وجود دارد. معاون امور شرکتها در تاصیکو تصریح کرد: در همین راستا تسریع در توسعه مجموعه سعدی، همچنین طرح‌های توسعه مجموعه الوند به تصویب رسید. وی اظهارداشت: در حوزه کانی های فلزی و مجموعه هایی همچون مس شهید باهنر، زغال سنگ طبس و ذوب آهن، توفیقات با توجه به قیمت گذاری های دستوری و فضای حاکم بر بازار فلزات در سطح کلان کشور کمتر بوده است. وی گفت: در این راستا هدف گذاری شد تا با تکمیل زنجیره ارزش و همچنین تولید محصولات جدید و صادرات مناسب بتوانیم عملکرد خوبی در این حوزه نیز داشته باشیم. پرورش خاطرنشان کرد: اکنون در ذوب آهن و مس شهید باهنر طرح‌های خوبی مصوب شده و همچنین برای زغال سنگ نگین طبس برنامه ریزی شده که ظرفیت آن در سال‌های آینده به دو برابر فعلی افزایش یابد.

وی بیان داشت: ما میراث‌دار معادن خوبی در منطقه طبس هستیم و باید از این ظرفیت خوب پیش از اینکه از چرخه سوخت و انرژی خارج شود به خوبی استفاده کنیم. معاون امور شرکتها در تاصیکو در خصوص طرح های معدنی نیز اظهار داشت: با حضور آقای دکتر نادری و با توجه به سیاستهای کلان کشور و فرمایشات رهبر معظم انقلاب، موضوع معدن و بهره‌مندی بیشتر از این پتانسیل در دستور کار قرار گرفت و معاونت معدن در هلدینگ شکل گرفت.

وی ادامه داد: در معادنی که سابقاً فعال بودند حرکت سریع تر شد؛ به طور نمونه اکنون معادن ما در منطقه خاش در حال فعالیت بوده و کارخانه متناظر با آن نیز در حال ساخت است. پرورش گفت: با تدابیر اندیشیده شده، مناقصه معدن طلای کردستان نیز برگزار شد که به زودی کلنگ‌زنی خواهد شد و ظرف سال آینده خواهیم توانست از این معدن طلا استحصال کنیم. وی خاطرنشان کرد: در موضوع اکتشافات و تجهیز نیز، مجموعه حفاری و اکتشاف این هلدینگ تعامل و همکاری خوبی با شرکت-های خارجی داشته و امیدواریم بتوانیم ظرفیت ماشین آلات حفاری مان را ارتقا داده و

در بهبود بومی‌سازی آنها تلاش کنیم تا هم بتوانیم صنایع مرتبط آن را توسعه داده و هم از ظرفیت‌های موجود به‌خوبی استفاده کنیم. پرورش گفت: این مهم کاهش هزینه ها را با توجه به جدی بودن سرمایه‌گذاری در حوزه ماشین آلات در کشور می‌تواند به دنبال داسته و به توسعه امر اکتشافات بیانجامد. وی ادامه داد: در ماه‌های گذشته از طریق تملک و مشـارکت توانسـتیم معادن خوبی را نیز به مجموعه اضافه کنیم و امیدواریم با همراهی و مشـارکت بیشـتر حاکمیت و دولت بتوانیم از داشته‌های‌مان استفاده بهتری کرده و محصولاتی با ارزش افزوده بالاتر با صرف هزینه های کمتر تولید کرده و در نهایت ارزآوری به داخل کشور از محل صادرات داشته باشیم.

پرورش ادامه داد: به مجموعه باهنر ماموریت دادیم تا در بالا دسـت خود در زمینه تملک معادن حرکت کند و هم به واردات آلیاژهای مختلف در راستای توسعه زنجیره فعلی بپردازد تا محصولات با ارزش افزوده بالاتری را به تولید برساند.

وی گفت: در کانی های فلزی به شرکت ذوب آهن ماموریت دادیم که سبد محصولاتش را از لحاظ کیفی و کمی توسعه بدهد، همچنین در عرصه ریل بتواند زنجیره‌اش را تکمیل کرده و راه حل های خودش را به مجموعه راه آهن و سـایر مجموعه‌هـای مرتبـط ارائـه بدهـد. معاون امور شـرکت هـای تابعه تاصیکو ادامه داد: در سـایر محصـولات معدنی نیز زنجیره‌های خوبی همچون قطران زغال سنگ داریم که پارک کربن را به عنوان یکی از ماموریت‌های ذوب آهن تعریف کرده و مطالعات آن را در مجموعه "صدر فردا" که مجموعه‌ای دانش‌بنیان است انجام می‌شود. وی گفت: در سایر کانی های فلزی، عناصر نادر خاکی همچون تیتانیوم، نقره و غیره را در ماموریت شرکت‌ها قرار دادیم، به‌طور مثال سیلیس همراه با زنجیره ارزش آن به مجموعه خاک چینی و الیاف شیشه را برای مجموعه پشم شیشه تعریف کردیم.

پرورش خاطرنشان کرد: در مواد معدنی جدید محدودیت‌هایی در واگذاری معادن مرتبط وجود دارد که رویه های موجود مربوط به سـازمان‌های مرتبط باید اصلاح شـود تا بتوانیم با سـرمایه‌گذاری مناسـب به ویژه با اسـتفاده از پتانسیل بازار سرمایه، سرمایه‌های مردمی را در این مسیر جلب و جذب کنیم.

ایمان عتیقی مدیرعامل شرکت معدنی و صنعتی گل گهر:

رونمایی از گلگهر ۱۴۱۰

"آینده گل گهر از دیدگاه استراتژیک " عنوان نشستی ست که با حضور ایمان عتیقی مدیرعامل شرکت معدنی و صنعتی گل گهر، معاونین و مدیران این مجموعه، مدیران عامل شـرکت‌های منطقه گل گهر و مدیران ارشـد شهرسـتان سـیرجان برگزار شد. در این نشست ایمان عتیقی نوید این را داد که با محقق شدن سند چشم انداز ۱۴۰۱ گل گهر، این شرکت در زمره شرکت های بزرگ معدنی و صنعتی جهان قرار خواهد گرفت و دکتر فولادگر رئیس هیئت مدیره این مجموعه هم از گل گهر به عنوان گل سرسبد تولید و صنعت فولاد یاد کرد. در این گردهمایی از سند چشم انداز ۱۴۱۰ گل گهر رونمایی و این سند مورد بررسی و تشریح قرار گرفت و نیز میثاق نامه همدلی برای تحقق این سند چشم‌انداز به امضای مدیران عامل شرکت های منطقه گل‌گهر و شرکت های تابعه رسید.

ایمان عتیقی: با محقق شـدن سـند چشـم‌انداز ۱۴۱۰، شـرکت گل گهر به یکی از شـرکت‌های بزرگ معدنی و صنعتی بین المللی تبدیل خواهد شد. مدیرعامل شرکت گل گهر در این مراسم با تاکید بر اینکه پروژه‌ها، اقدامات و طرح های توسعه گل گهر همواره بر اسـاس برنامه‌های اسـتراتژیک این شـرکت مسـیر خود را پیموده اسـت، گفت: پس از تنظیم و اجرای سـند چشـم انداز ۹۸ گل‌گهر، در دوره های متفاوت برای توسـعه فراز و نشـیب‌های زیادی به وجود آمد اما همواره سعی شده بر سندهای چشم انداز پایبند باشیم تا مسیر خود را به خوبی طی کند. ایمان عتیقی خطاب به حاضرین، مدیران و مسـوولین شـرکت های منطقه اظهار کرد: بعد از این شـما جوانان و تلاشـگران به عنوان مدیران و نقش‌آفرینان حال و آینده منطقه بر چشـم انداز، تحقق سـند چشـم انداز، حرف ها و میثاق هایی که امروز می‌بندیم بیاسـتید و نگذارید توسعه تغییر کند و گل گهر می تواند در تحقق سند چشم انداز الگویی برای کشور باشد.

رئیس حوزه قضایی سیرجان: حمایت از مدیران صنعتی و اقتصادی را وظیفه خود می‌دانیم

رئیس حوزه قضایی شهرستان سیرجان نیز در این نشست ضمن تقدیر از تلاش‌های گل‌گهر در عرصه تولید و اقتصاد گفت: حمایت از مدیران صنعتی و اقتصادی شهرستان که دغدغه تولید دارند را وظیفه خود می‌دانیم. حجت الاسلام والمسلمین محمدی مدیران گل گهر را فرماندهان جبهه تولید و اقتصادی دانست و افزود: با افراد هنجار شکنی که قصد تخریب مواضع تولیدی و مدیران فعال اقتصادی شهرستان را دارند، برخورد خواهیم کرد. وی ادامه داد: معتقدیم مدیران معدنی و صنعتی هر چه در جبهه اقتصادی و تولید فعال باشند و پشتیبانی شوند، در جبهه‌های دیگر کشور، اثرات مثبت‌اش دیده می شود.

دکتر فولادگر: گل‌گهر را گل سرسبد تولید و صنعت فولاد کشور می‌دانند

رئیس هیات مدیره شرکت گل گهر نیز در این مراسم راه برون رفت از شرایط موجود را تولید دانست و گفت: از بعد اقتصادی، حمایت از تولید بهترین راه توسعه و بهبود شرایط است و از بعد اجتماعی نیز تولید با اشتغال‌زایی می تواند بیکاری را بهبود بخشد و جامعه‌ای که در حال تولید باشد، جامعه پویایی است و بهترین راه امیدوارکردن جوانان و جامعه نیز تولید است. دکتر حمیدرضا فولادگر همدلی، انسجام و همت مدیران و کارکنان منطقه گل‌گهر را در راستای تحقق سند چشم انداز گل‌گهر موثر دانست و افزود: در جلسات مسئولین شاهدیم مجموعه گل‌گهر را به لحاظ پیشران بودن و پروژه‌های مهم و پیشرانی که دارد، گل سرسبد تولید و صنعت فولادی کشور می دانند و مسلما همگان حمایت خواهند کرد

معاون امور اقتصادی استانداری کرمان: گل‌گهر مسیر حال به سمت آینده را به خوبی طی می‌کند

معاون امور اقتصادی استانداری کرمان نیز در این گردهمایی گفت: کسانی در اقتصاد موفق‌تر خواهند بود که پیش‌بینی بهتری از آینده داشته باشند و بتوانند با برنامه های بلندمدت و کوتاه‌مدت آینده را بسازند.

دکتر حسین مهرابی با تقدیر از توجه مدیران منطقه گل گهر به آینده و چشم انداز، افزود: گل گهر روند و مسیر طی کردن حال به سوی آینده را به خوبی در حال طی کردن است و بایستی با برگزاری بیشتر اینطور نشست‌هایی مدیران منطقه را با سندها و برنامه های این چنینی که در چشم انداز تاثیر دارند، بیشتر درگیر کنند تا به دیدگاه بلند مدیران در اجرای بهتر پروژه‌ها کمک کند.

تورج زارع مدیر عامل شرکت آلومینای ایران:

آلومینیوم گرفتار برق

"تورج زارع" مدیرعامل شرکت آلومینای ایران در گفت‌وگو با خبرنگار سایت خبری تحلیلی معدن ۲۴ در خصوص برنامه‌های کوتاه مدت این مجموعه افزود: تا پایان امسال در نظر داریم تولید آلومینا را به ۲۴۰ هزار تن و تولید شمش آلومینیوم را به ۳۸ هزار تن برسانیم. وی در خصوص سایر برنامه ها این مجموعه، از برنامه ریزی برای بهره‌برداری از سه پروژه تا پایان سـال خبر داد و گفت: پروژه نخسـت، تولید هیدرات های ویژه اسـت. زارع بیان داشـت: این محصول اکنون تماماً به عنوان یک کندسـوز کننده وارد کشـور می‌شـود، اما مهندسـان ما با بومی سـازی دانش موفق به تولید آن شده اند که پایان سال به بهره‌برداری خواهد رسید.

وی دامه داد: پروژه دوم پرعیار سازی بوکسیت به روش واسط سنگین است؛ این کار جدید در بوکسیت برای نخستین بار در جهان از سوی ایران انجام می‌شود؛ زیرا بوکسیت ایران با عیار و کیفیت پایین است و این پروژه نیز تا پایان سال به بهره‌برداری خواهد رسید.

زارع خاطرنشان کرد: پروژه سوم در بخش گل قرمز است که طی آن دو واشرتیکنر به واشرتیکنرهای موجود اضافه خواهد شد تا بتوانیم باطله‌های فرآیند (گل) را انتقال دهیم و با بوکسیت های کم عیار تر کار کنیم.

وی اضافه کرد: پروژه چهارم، بهره برداری از فیلترهای پرس میباشد که بخشی از آن در جهت بهینه سازی مصرف آب و بخشـی دیگر در جهت کاهش مصرف سـود کاسـتیک اسـت و سـبب می‌شود بتوانیم گل قرمز فرآیند را جداسازی کرده و به بخش باطله هدایت کنیم.

مدیرعامل شرکت آلومینای ایران در ادامه در خصوص برنامه‌های بلندمدت این مجموعه، به تامین زیرساخت های برق آب اشاره کرد و گفت: اکنون پروژه ۱۸۰ مگاواتی تولید برق در این مجموعه را در برنامه داریم که نیروگاه آن از نوع سیکل ترکیبی خواهد بود و اکنون فاز نخست آن به ظرفیت ۹۰ مگاوات در دست اقدام است، به طوری که مطالعات آن انجام شده و در مرحله مناقصه و انتخاب پیمانکار است.

وی گفت: در موضوع آب، بهینه سـازی مصرف آب در طی فرآیند و همچنین انجام عملیات آبخیزداری و آبخوانداری و سـاخت یک سـد خاکی در برنامه اسـت که این سـد تا پایان امسـال به بهره‌برداری می‌رسد و ۵۰۰ هزار متر مکعب آب را ذخیره خواهد کرد. زارع ادامه‌داد: با توجه به اینکه مصرف سالیانه ما دو میلیون متر مکعب است، با ذخیره سازی آب در سد می‌توان سیلاب های منطقه را کنترل و ۲۰ درصد از آب مورد نیاز مجموعه را به این طریق تامین کرد.

وی همچنین به انتقال آب از سد کلمن دره اشاره کرد و گفت: این سد در حال ساخت بوده و در مرحله نهایی خود است.

زارع، پروژه بلندمدت چهارم را پروژه تولید آلومینا از بوکسیت‌های کم‌عیار به ظرفیت ۵۰۰ هزار تن عنوان کرد که مطالعات اولیه آن انجام شـده و نتیجه آن مثبت بوده و اکنون با مشـارکت شـرکت‌های چینی در فاز مطالعات بیسـیک اسـت و امیدواریم تا ۶ ماه دیگر به نتیجه برسـد؛ پروژه ای که در حقیقت یک ابرپروژه بوده و سـرمایه گذاری یک میلیارد دلاری نیاز دارد. وی خاطرنشان‌کرد: این شرکت تنها شرکتی است که اکتشافات را در مجموعه خود در برنامه دارد، به طوری که امسـال ۲۰ هزار متر حفاری اکتشـافی به انجام رسـید و در چند سـال اخیر نیز سـعی شـد تا بیش از ۱۰ هزار متر حفاری

برای بوکسیت داشته باشیم.
مدیرعامل شرکت آلومینای ایران خاطرنشان کرد: در این راستا ذخایر خوبی نیز کشف شده و توانستیم برای بیش از ۳۰ سـال خوراک کارخانه آلومینای جاجرم را تامین کنیم. در عین حال نگاه ما این اسـت که میزان ذخایر را افزایش داده و بتوانیم بوکسیت مورد نیاز کشور (سالیانه یک میلیون و ۵۰۰ هزار تن) را تامین کنیم. در این راستا ایمیدرو نیز برنامه‌هایی برای اکتشافات بوکسیت دارد.
مدیرعامل شرکت آلومینای ایران دیگر برنامه‌های بلندمدت این مجموعه را توسعه فازهای ۲ و ۳ تولید شمش آلومینیوم برشمرد و گفت: اکنون سالانه ۴۰ هزار تن تولید داریم و با اضافه شدن دو فاز دیگر به تولید سالیانه ۱۲۰ هزار تن شمش آلومینیوم خواهیم رسید .

مهمترین چالش صنعت آلومینیوم

وی در خاتمه مهمترین چالش صنعت آلومینیوم را تامین برق برشمرد به طوری که هر چهار شرکت تولید کننده آلومینیوم در ایـران در تابسـتان نگرانـی هایـی از بابـت تامین برق دارند و تصریح کرد: مسـئولان باید برنامـه ریزی ویژه ای در این زمینه داشته باشند.
زارع گفت: تولید برق نیازمند تأمین گاز است، اما متاسفانه مشکلاتی در تامین گاز نیز وجود دارد. شرکت آلومینای ایران در زمستان در بخش آلومینا با مشکل تامین گاز نیز مواجه است.
وی یـادآور شـد: بـا اینکـه همـواره انـرژی به عنوان یکی از مزیت های کشـور ما مطرح بوده، اما امـروز به یک چالش در کشورمان تبدیل شده و نیاز بود در سال های گذشته در این حوزه کار و سرمایه گذاری بیشتری انجام می‌شد.
وی اظهار داشت: امروز خود صنایع برای تامین برق شان دست به کار شده‌اند و همه شرکت‌های بزرگ بخش معدن و صنایع معدنی به دنبال تامین برق هستند؛ هرچند که باید به فکر گرفتن محدوده و تامین گاز خود نیز باشند.

علیرضا چایچی مدیرعامل شرکت فولاد آلیاژی ایران:

تولید فولاد سبز باید بومی شود

تولید فولاد سبز جزو ضروریات صنعت است

مدیرعامل شرکت فولاد آلیاژی ایران گفت: : اتخاذ سیاست تولید فولاد سبز باید بومی شود تا تقسیم عادلانه هزینه‌ها و توسعه تکنولوژی و قیمت‌گذاری عادلانه با توجه به اهمیت پرداختن به مسائل محیط زیستی در کشور نهادینه گردد. علیرضا چایچی یزدی در گفت‌وگو با خبرنگار معدن۲۴ در خصوص چالش‌های شرکت‌های فولادی برای رسیدن به تولید فولاد سبز، اظهار داشت: صنعت فولاد جهان هشت درصد از تقاضای انرژی و در عین حال هفت درصد از کل دی اکسید کربن تولید شده توسط بشر را به خود اختصاص داده است. وی گفت: پیش‌بینی می‌شود تا سال ۲۰۵۰ میلادی، تولید فولاد سبز (بدون انتشار CO_2) به رقابتی شدید بین فولادسازان جهان تبدیل شود. چایچی یزدی خاطرنشان‌کرد: مهم‌ترین تمرکز در زمینه تولید فولاد سـبز در وهله نخسـت بر تغییر روش تولید از کوره بلند به سـمت کوره قوس الکتریکی و در درجه دوم بر روی تولید آهن اسفنجی و فرایند احیا آهن با استفاده از هیدروژن قرار دارد.

وی بیان‌داشـت: بی‌شـک مهم‌ترین فرصت پیش روی صنعت فولاد در راه رسـیدن به فولاد سـبز، کاهش قابل ملاحظه حجم گازهای آلاینده و گلخانه‌ای است که در راستای سیاست‌های اقلیمی و تعهدهای جهانی تولید فولاد با کربن صفر از اهمیت بالایی برخوردار است. مدیرعامل شرکت فولاد آلیاژی ایران تصریح‌کرد: بی تردید در آینده نزدیک، فولادسازهایی که نتوانند مسیر تولید خود را در راستای فولاد سبز منطبق کنند، در معرض جرایم سنگین و محدودیت‌های میزان تولید و صادرات قرار خواهند داشت. همچنین با توجه به چالش‌های فراوان تأمین انرژی پایدار در صنایع فولادی، حرکت به سمت استفاده از برق تجدیدپذیر، علاوه بر کاهش تولید CO_2، می‌تواند منجر به پایداری در تأمین انرژی شود.

وی ادامه‌داد: از سـویی واقعیت تولید فولاد سـبز با بهره‌گیری از هیدروژن سـبز (هیدروژن تولید شـده از الکترولیز آب با اسـتفاده از برق تجدیدپذیر) تحقق می‌یابد. به گفته چایچی، بزرگ‌ترین چالش فراروی صنایع فولادی در این مسـیر، هزینه بالا و عدم صرفه اقتصادی فرایند تولید هیدروژن سبز است. علاوه بر این، چالش‌های مربوط به استفاده از آهن اسفنجی با کربن صفر در کوره‌های قوس الکتریکی می‌بایست به طور دقیق ارزیابی و مرتفع گردد.

سرمایه‌گذاری در حوزه صنعت تولید فولاد سبز

مدیرعامل شـرکت فولاد آلیاژی ایران در پاسـخ به اینکه چه مواردی می‌تواند باعث افزایش انگیزه برای سـرمایه‌گذاری در حوزه صنعت تولید فولاد سبز شود، افزود: در حال حاضر ۵۵ درصد از جمعیت جهان در کلان شهرها زندگی می‌کنند و پیش‌بینی می‌شود که این میزان تا سال ۲۰۵۰ به ۶۸ درصد افزایش یابد. به عنوان مثال، یکی از بزرگ‌ترین پروژه‌های آینده اندونزی، پایتخت جدید آن در «کالیمانتان» است که به عنوان شهری سبز و هوشمند طراحی شده که حاکی از افزایش آگاهی زیست‌محیطی و تمرکز سیاست‌های دولت‌ها در راستای توسعه مناطق شهری سبز و زیرساخت های مربوطه است.

وی ادامه‌داد: همچنین، نگرش‌های مصرف‌کنندگان در حال تغییر اسـت و افراد بیشـتری از جایگزین‌های پایدار حمایت می‌کنند؛ به‌ویژه زمانی که نگرانی‌های شدید در مورد تغییرات آب و هوایی در اولویت باشد. این می‌تواند یکی از محرک‌های بازار فولاد برای سـرمایه‌گذاری و تأمین فولاد سـبز باشـد. ضمن اینکه در سـطح جهانی دیگر کیفیت و قیمت محصولات فولادی نکته اصلی مورد توجه در خرید فولاد نیست و مشتریان اکنون روی خرید محصولات سبزتر سرمایه‌گذاری می‌کنند.

چایچی اضافه‌کرد: از سـویی با توجه به قوانین سـخت‌گیرانه انتشـار گازهای گلخانه‌ای و مالیات‌های کربن وضع شـده در سـطح جهان و بازارهای جهانی، تولید فولاد سـبز جزو ضروریات صنعت به خصوص برای صادرات اسـت که خود محرک خوبی برای صنایع صادرات محور است.
وی تاکید کرد: اتخاذ سیاست تولید فولاد سبز باید بومی شود تا تقسیم عادلانه هزینه‌ها و توسعه تکنولوژی و قیمت‌گذاری عادلانه با توجه به اهمیت پرداختن به مسائل محیط زیستی در کشور نهادینه گردد. اما به‌طور قطع به علت بالاتر بودن قیمت تمام شده فولاد سبز و از دست دادن مزیت رقابتی داخل کشور، جهت فروش در داخل باید چاره‌ای اندیشه شود.

موانع و مزایای اجرای زنجیره‌ی تأمین فولاد سبز

مدیرعامل شـرکت فولاد آلیاژی ایران درباره موانع و مزایای اجرای زنجیره‌ی تأمین فولاد سـبز در ایران، گفت: تولید فولاد مبتنی بر هیدروژن (فولاد سبز) یک فناوری بسیار امیدوارکننده اما گران به نظر می‌رسد. در حقیقت علی‌رغم این که تولید DRI با هیدروژن پیشرفت هیجان‌انگیزی است، اما چالش‌های فنی و اقتصادی قابل توجهی حول مراحل تولید وجود دارد.
وی افزود: مشکلات موجود در تأمین هیدروژن سبز برای احیاء و همچنین به صرفه بودن استفاده از انرژی‌های تجدیدپذیر در تولید برق از یک طرف و تأمین مقرون به صرفه قراضه به جای DRI جزو مسائل جدی در تولید فولاد سبز می‌باشد، همچنین برخی از فناوری‌های تولید فولاد سبز در مقیاس کوچک در حال اجرا هستند؛ اما اجرا در مقیاس بزرگ هنوز به نتایج مورد انتظار نرسـیده اسـت. چایچی یزدی یادآور شـد: فناوری‌های موجود بسـیار گران هستند یا دارای چالش های فنی می‌باشند که مدیریت آنها از نظر اقتصادی پرهزینه است. وی تاکید کرد: پروژه‌هایی باید تعریف شود تا امکان‌سنجی اقتصادی و فنی را در مقیاس بزرگ تجزیه و تحلیل کنند. از سویی با توجه به اینکه عمده تولید فولاد در کشور با کوره‌های قوس الکتریکی انجام می‌شود، این نوع تولید جزو مزایای کشور در راستای زنجیره تأمین فولاد سبز به شمار می‌رود.

لزوم ایجاد واحدهای پایلوت جوار کارگاهی به سرپرستی دانشگاه‌ها و مراکز تحقیقاتی

چایچی در پاسـخ به اینکه چگونه می‌توان بین صنعت فولاد، دانشـگاه‌ها، مراکز تحقیقاتی و شـرکت‌های دانش‌بنیان در جهت تسریع در پیاده‌سازی تکنولوژی‌های لازم جهت تولید فولاد سبز ارتباط برقرار کرد؟ اظهار داشت: یکی از راهکارهای مناسـب در ایـن زمینـه ایجـاد واحدهای پایلوت جوار کارگاهی به سرپرسـتی دانشـگاه‌ها، مراکز تحقیقاتی و شـرکت‌های دانش‌بنیان و با حمایت و پشتیبانی مالی و فنی شرکت‌های فولادسازی است.
وی گفت: از جمله مباحث کلان و اساسی در زمینه تولید فولاد سبز می‌توان به احیاء مستقیم آهن با هیدروژن، کاهش هزینه تولید هیدروژن سـبز، الکترولیز سـنگ آهن و روش‌های نوین جذب، ذخیره‌سـازی و اسـتفاده از CO_2 اشـاره کرد که می‌بایست در قالب پروژه‌های تحقیقاتی- عملیاتی در واحدهای پایلوت جوار کارگاهی تعریف، اجرا و بررسی شوند.
به گفته چایچی، به طور خاص، کمک مراکز علمی کشـور در زمینه اقتصادی کردن و کاهش هزینه تولید هیدروژن سـبز و رفع مشـکلات عملیاتی فرایند اسـتفاده از هیدروژن به جای گاز طبیعی و نیز کاهش هزینه تولید برق با اسـتفاده از انرژی‌های تجدیدپذیر می‌تواند بسیار گره‌گشا باشد.
وی تاکید کرد: بدون شـک تعامل و همکاری سـازنده صنعت و دانشـگاه در این زمینه می‌تواند منجر به خلق فناوری در مقیاس آزمایشگاهی و نیمه‌صنعتی و در نهایت پیاده‌سازی آن در مقیاس صنعتی شود.
مدیرعامل شرکت فولاد آلیاژی ایران همچنین درخصوص اینکه اکنون ایران ازنظر جهت‌گیری به سمت تولید فولاد سبز در چـه جایگاهـی قـرار دارد، بیان داشـت: هنوز در ابتدای راهیـم و در حد طرح موضوع و مطالعات اولیه در زمینه تولید فولاد سبز در کشور اقداماتی آغاز شده است و امید می‌رود با همکاری مراکز علمی و تحقیقاتی مسیر دستیابی به فولاد سبز، هموار و در نهایت بومی‌سازی شود.

محسن پروان رییس هیات مدیره شرکت صبا امید خاورمیانه:

زنجیره فولاد غرب کشور یک قدم به تکمیل نزدیک‌تر شد

رییس هیات مدیره شرکت صبا امید خاورمیانه گفت: با تامین آب و برق پروژه و حل مشکلات تامین گاز، یک قدم به تکمیل زنجیره فولاد در غرب کشور نزدیک شدیم.

محسن پروان در گفت‌وگو با خبرنگار معدن۲۴ افزود: شرکت صبا امید خاورمیانه جزو ۴۸ پروژه پیشران صنعتی کشور است که در سال های گذشته این پروژه با مشکلات و چالش های متعدد مواجه بود.

وی بیان داشـت: امسـال و با اسـتقرار تیم جدید مدیریتی، مشـکلات عمده پروژه حل شد، موضوع ساخت داخل آن به سرانجام رسید و بخش قابل توجهی از تجهیزات خارجی آن هم آماده حمل است، به طوری که امید می رود سال آینده این پروژه به بهره برداری برسد.

پروان همچنین با اشاره به تامین زیرساخت‌ها در این پروژه، خاطرنشان‌کرد: اکنون آب و برق پروژه تامین شده و مشکلات تامین گاز آن حل شده است و با این اتفاقات یک قدم به تکمیل زنجیره فولاد در غرب کشور نزدیک شدیم.

وی خاطرنشـان‌کرد: تاکنون اسـتخراج سـنگ آهن و تولید کنسـانتره در غرب کشـور انجام می شد و با اجرایی شدن این پروژه تولید گندله نیز اضافه خواهد شـد و به دنبال آن، با راه اندازی فولاد کردسـتان و کارخانجات احیا و فولادسـازی، زنجیره در این منطقه از کشور تکمیل خواهد شد.

رییس هیات مدیره شرکت صبا امید خاورمیانه، تحقق این مهم را اتفاقی خوب برای غرب کشور در راستای توسعه انسانی برشمرد و گفت: هدف اصلی از راه‌اندازی این پروژه، ایجاد اشتغال و به دنبال آن افزایش رفاه و کاهش فقر در غرب کشور و استان‌های کردستان، همدان و کرمانشاه است که ان مناطق کمتر صنعتی بوده اند.

وی یادآور شـد: منطقه بیجار که این پروژه در آن واقع شـده، از پایین ترین نرخ رشـد در غرب کشـور برخوردار اسـت که دلیل اصلی آن مهاجرت سرمایه‌های انسانی ناشی از بیکاری و نبود اشتغال است و امیدواریم با راه اندازی این پروژه، از رشد منفی خارج شده و تناسب به رشد اجتماعی آن بازگردد.

استفاده از پساب برای تامین آب پروژه

پروان در ادامه با بیان اینکه موضوع تامین آب در غرب کشور بسیار بهتر از مناطق مرکزی و شرقی کشور است، خاطرنشان کرد: با این وجود، در پروژه صبا امید خاورمیانه به دنبال استفاده از پساب شهری هستیم.

وی گفت: طی قراردادی که با شرکت آب منطقه ای کردستان به امضا رسیده، پساب مجموعه حسن آباد به این منظور خریداری می شـود و صرفا از پسـاب در این پروژه اسـتفاده خواهد شـد و هیچ فشـاری به منابع آب زیرزمینی و سطحی منطقه وارد نخواهد شد.

دلایل جانمایی پروژه در غرب کشور

رییس هیات مدیره شـرکت صبا امید خاورمیانه در ادامه به بیان توضیحاتی درخصوص جانمایی این پروژه پرداخت و

اظهار داشت: مطابق سند چشم‌انداز فولاد در کشور، اولویت توسعه با مناطق نزدیک دریا یعنی مناطق جنوبی کشور است.
وی گفت: با این حال چند مزیت اصلی از جمله وجود یکی از اصلی ترین ذخایر سنگ آهن کشور و نزدیکی به کشورهای عراق و ترکیه که در آینده جزو مصرف کنندگان اصلی فولاد خواهند بود، منجر به انتخاب و جانمایی پروژه در این منطقه شده است.
پروان یاداوری کرد: فراموش نکنیم کشـورهای حوزه خلیج فارس در سـال های گذشـته به توسـعه فولادسـازی های خود پرداخته اند و تا ۱۰ سـال آینده در نظر دارند همه نیازهای خود به فولاد را خودشـان تامین کنند؛ بر این اسـاس عراق و ترکیه بازارهای اصلی صادراتی فولاد در سال‌های آینده خواهند بود.
وی تصریح‌کرد: دسترسـی به منابع غنی سـنگ آهن، برخورداری از آب و انرژی کافی و همچنین دسترسـی و نزدیکی به بازارهای عراق و ترکیه، چهار دلیل اصلی جانمایی پروژه صبا امید خاورمیانه در کردستان است.

KSC

شرکت فولاد خوزستان

در بالاترین سطح تعالی کشور

- برنده تندیس زرین جایزه ملی تعالی سازمانی
- موفق‌ترین شرکت در بومی‌سازی فناوری صنعت فولاد کشور
- تنها فولادساز دریافت‌کننده تندیس طلایی رعایت حقوق مصرف کنندگان در ۵ سال متوالی

صادرکننده نمونه ملی در سال ۱۴۰۱

www.ksc.ir

حسین کهزاد مدیرعامل فولاد شادگان:

پروژه فولادسازی نیازمند تزریق نقدینگی است

عدم توازن در زنجیره فولاد کشور

مدیرعامل شرکت فولاد شادگان گفت: در پروژه فولادسازی پیشرفت نسبتا خوبی داشته ایم که امیدواریم با حل مشکل نقدینگی مورد نیاز پروژه، مطابق برنامه زمانبندی بتوانیم واحد فولادسازی را به بهره برداری برسانیم.

حسـین کهزاد در گفت‌وگو با خبرنگار معدن۲۴ در خصوص عملکرد فولاد شـادگان در هفت ماهه ابتدایی سـال افزود: خوشـبختانه با وجود محدودیت هایی که در حوزه برق و گاز داشـتیم، توانسـتیم عقب افتادگی های تولید را جبران و برنامه هفت ماهه تولید را محقق کنیم.

وی ادامه‌داد: همچنین در پروژه فولادسازی پیشرفت نسبتا خوبی داشته ایم که امیدواریم با حل مشکل نقدینگی مورد نیاز پروژه، مطابق برنامه زمانبندی بتوانیم واحد فولادسازی را به بهره برداری برسانیم.

کهزاد بیان‌داشـت: به دنبال آن هسـتیم که تا پایان سـال نه تنها هدف تولید سـال را محقق کنیم، بلکه تولیدی فراتر از برنامه را داشته باشیم و در حوزه پروژه فولادسازی به دنبال محقق کردن برنامه عملیاتی پروژه هستیم.

وی خاطرنشان‌کرد: از سوی دیگر برنامه بلندمدت ما در فولاد شادگان ایجاد ظرفیت تولید ۲ میلیون تن فولاد است که به این منظور پروژه احداث فولادسازی دوم با ظرفیت ۱.۲ میلیون تن اسلب عریض، پروژه افزایش ظرفیت واحد احیا، پروژه احداث کارخانه آهک و پروژه توسعه واحد بریکت سازی تعریف شده و در فاز مهندسی و خرید قرار گرفته اند.

چالش انرژی در کشور

مدیرعامل شـرکت فولاد شـادگان در پاسـخ به اینکه چرا حوزه انرژی که برای کشـور یک مزیت محسوب می شده حالا به یک چالش تبدیل شـده اسـت؟، توضیح‌داد: حوزه انرژی و به‌ویژه گاز طبیعی یکی از مزیت های اصلی کشـور در توسـعه فولادسازی بوده و این که توسعه فولاد کشور بر مبنای احیا مستقیم (که پایه فرآیند آن گاز است) شکل گرفته به دلیل ذخائر عظیم گاز کشـور بوده اسـت، اما متاسـفانه به دلیل این که در سـال‌های گذشـته متناسب با رشد صنعت در حوزه انرژی سرمایه گذاری لازم صورت نپذیرفته، در حال حاضر انرژی به یک چالش اساسی برای صنعت و به‌خصوص صنعت فولاد کشور تبدیل شده است.

عدم توازن در زنجیره فولاد

وی تصریح‌کرد: متاسفانه باید بگوییم که ما در زنجیره فولاد دچار عدم توازن هستیم و شاید بتوان گفت یکی از دلایل اصلی این عدم توازن، سیاست گذاری اشتباه سال‌های گذشته در زنجیره فولاد بوده است.

واحد برتر در گروه صنایع معدنی در سال ۱۴۰۰

- واحد صنعتی نمونه در سال ۱۳۹۵
- بهره‌بردار نمونه ملی در سال ۱۳۹۵
- مکتشف نمونه در سال ۱۳۸۹
- مکتشف نمونه استان کرمان در سال ۱۳۸۱

آدرس دفتر مرکزی: تهران، خیابان ولیعصر، خیابان مقدس اردبیلی، خیابان سنگر، پلاک۲

تلفن: ۰۲۱-۲۶۸۰۰۱۶۷ فکس: ۰۲۱-۲۶۸۰۰۱۴۲

مرتضی علی اکبری مدیرعامل شرکت تجلی:

اجبار فولادسازان برای سرمایه‌گذاری در سنگ آهن

مدیرعامل شـرکت تجلی توسـعه معادن و فلزات گفت: در زنجیره فولاد در آینده نزدیک با مشـکلات تامین مواد اولیه و به‌طور مشـخص سـنگ آهن مواجه خواهیم شـد و همین مسـاله ورود فولادسـازان به مقوله اکتشافات را با همه ریسک های موجود آن توجیه پذیر کرده اسـت. مرتضی علی‌اکبری در گفت‌وگو با خبرنگار معدن۲۴ با بیان اینکه دولتمردان نیز به خوبی از مسـاله کمبود مواد اولیه و مشـخصا سـنگ آهن مطلعند، خاطرنشـان‌کرد: مزایده هایی که ایمیدرو یا شـرکت تهیه و تولید مواد معدنی ایران بابت معادن سنگ‌آهن برگزار می کند، با استقبال خوبی مواجه می شود و حتی در پاره ای موارد با قیمت هایی خارج از عرف برگزار می شـود. علی اکبری ادامه‌داد: علت اساسـی این موضوع، شناسـایی نشـدن معدن جدید و همچنین انجام نشدن اکتشافات جدید در سال های گذشته است و در این راستا برخی شرکت ها خود به دنبال عملیات اکتشـافی نیز هسـتند. وی توضیح داد: آنچه مسـلم اسـت در گذشته باید اقدامات اکتشافی انجام می شـد که در این صورت امروز فاصله ای با بهره برداری از معادن جدید نداشـتیم، اما انجام نشـد. مدیرعامل شـرکت تجلی توسعه معادن و فلزات همچنین گفت: امروز به جز معادن کوچک، چیز زیادی از معادن روباز باقی نمانده و معادن بزرگ نیز زیرزمینی شـده اند که در این زمینه شـرکت‌های فولادی باید هزینه زیادی انجام دهند و معادن را از آن خود کنند تا بهـره بـرداری لازم را داشـته باشـند. وی اضافه‌کـرد: از آنجایی که معادن بزرگ زیرزمینی نیازمنـد باطله برداری اند که خود فناوری بالایی می طلبد و تجربه آن را در کشـور نداریم، به ناچار نیازمند واردات کنسـانتره یا سـنگ آهن از خارج از کشـور و همچنین انجام عملیات اکتشـافی در داخل و خارج از کشـور هسـتیم. علی اکبری اظهار داشـت: امروز می توانیم روی معادن سنگ آهن کشورهای همسایه کار کنیم و دولت نیز تا حدودی اقداماتی در این زمینه انجام داده است، اما هنوز به نتیجه نرسیده است تا نگرانی های فولادسازان از جهت تامین مواد اولیه کاهش یابد. وی گفت: در گذشته وزارت صمت به انجام عملیات اکتشافی و تکمیلی و زیربنایی می پرداخت، زیرا اکتشافات با ریسک های بالایی همراه بود و هزینه های زیادی نیاز داشت، اما چند سالی است که به دلیل نیاز شدید، عملیات اکتشافی را نیز خود شرکت ها بر عهده گرفته اند.

حرکت به سمت تولید فولادهای آلیاژی

مدیرعامل شـرکت تجلی توسـعه معادن و فلزات درخصوص ورود فولادسـازان به اکتشـافات معدنی، گفت: به دلیل نیاز شـدید فولادسـازان به مواد معدنی، امروز ورود آنها از روی اجبار اسـت. وی بیان‌داشـت: یعنی یا باید نیازشان را از خارج کشـور وارد کنند و یا خود اقدام به عملیات اکتشـاف کنند که ورود به اکتشـافات توام با صرفه اقتصادی برایشـان اسـت و لذا ریسک آن را پذیرفته اند. علی اکبری همچنین درخصوص ورود به اکتشاف فلزات و عناصر نادر خاکی و کمیاب، اظهار داشت: در این زمینه در سال های گذشته صحبت های زیادی انجام شده، اما در عمل اقدام کمتری انجام نشده است. وی خاطرنشـان‌کرد: شـرکت تجلی به این حوزه ورود کرده و از توان متخصصان داخلی و خارجی نیز اسـتفاده می‌کند به طوری که در همه معادنی که در اختیار گرفته ام برای اکتشـاف لیتیم، مونوزیت، منزیت، منیزیم و غیره به طور جدی کار می کنیم، هرچند در ابتدای راه هستیم. مدیرعامل شرکت تجلی توسعه معادن و فلزات تصریح کرد: اکنون فضای جدیدی در این حوزه در کشـور باز شـده تا کشـور از تولید فولاد تجاری خارج شـده و به سـمت تولید فولادهای آلیاژی با آلیاژهای خاص که ارزش افزوده بالاتری نیز دارند سوق یابد.

مدیرعامل شرکت فولاد هرمزگان تصریح کرد:

تسلیم نشدیم

شرکت فولاد هرمزگان به‌عنوان پیشرفته‌ترین کارخانه فولادی در کشور توانسته است با توجه به‌موقعیت استراتژیک خود مانند دسترسی به آب‌های آزاد، نزدیکی به معادن مرکز کشور، برخورداری از تکنولوژی روز دنیا و استفاده از نیروهای مجرب و دانش‌محور، خود را در میان تولیدکنندگان فولاد کشور مطرح سازد و با عرضه محصولات کیفی در بازارهای جهانی به یکی از برندهای معتبر صنعت فولاد تبدیل شود. ثبت رکوردهای پیاپی در تولید طی سال گذشته و سال جاری باوجود محدودیت‌های انرژی و افزایش صادرات در شرایط تحریمی نشان می‌دهد محدودیت‌ها نمی‌توانند مانع تحقق اهداف بزرگ مدیریت و کارکنان فولاد هرمزگان شوند. کارکنانی که با درک صحیح اهداف سازمانی با عزمی راسخ در راه تحقق آن‌ها از هر کوششی دریغ نمی‌ورزند. برای بررسی وضعیت این شرکت با عطاالله‌معروفخانی مدیرعامل شرکت فولاد هرمزگان به گفت‌وگو نشسته‌ایم که متن کامل آن را در ادامه می‌خوانید:

به‌عنوان سؤال نخست، وضعیت حال حاضر شرکت فولاد هرمزگان را چگونه ارزیابی می‌کنید؟

شرکت فولاد هرمزگان از ابتدای سال جاری توانست تولید خود را افزایش دهد به‌نحوی‌که تا پایان شهریور ۱۰۴ درصد از برنامه ۶ ماهه امسال محقق گردیده است. هرچند با توجه به شرایط جنگ اقتصادی در بازارهای جهانی و داخلی با چالش‌های گوناگونی مواجه هستیم اما تولید در شرکت متوقف نشده و موقعیت خود را در بازار حفظ کرده و به دنبال بهبود و رشد آن نیز است. این شرکت اجرای طرح‌های توسعه‌ای متعددی را در دستور کار قرار داده است. طرح‌هایی که هم از نظر افزایش تولید و کسب درآمد و هم به لحاظ اشتغال‌زایی حائز اهمیت خواهند بود.

افزایش میزان تولید و صادرات و پیشرفت طرح‌های توسعه نشان می‌دهد که در میسر تحقق اهداف کلان سازمانی حرکت می‌کنیم.

شرکت فولاد هرمزگان در هفت ماه نخست امسال از نظر تولید چه عملکردی را از خود برجای گذاشت؟

سال ۱۴۰۱ تمامی تولیدکنندگان فولاد کشور همانند سال گذشته با محدودیت مصرف انرژی برق مواجه بودند. بااین‌حال با استفاده از تجاری سنوات گذشته و همکاری کارکنان، محدودیت‌های امسال را با برنامه‌تر از سال قبل پیش‌بینی نمودیم و توانستیم برنامه‌های خود را با توجه به محدودیت مصرف برق در تابستان عملیاتی نماییم. بااین‌حال قطعی برق همان‌طور که کاملا قابل پیش‌بینی بود، به تولید فولاد در کشور ضربه زد و آن را با کاهش مواجه کرد؛ همچنان که در فولاد هرمزگان نیز درمجموع ۷ ماه حدود ۲۰۰ هزار تن تولید را در اثر محدودیت‌های برق از دست دادیم. بااین‌حال تسلیم شرایط نشدیم و با برنامه‌ریزی به‌موقع به‌ویژه اجرای تعمیرات موفقیت‌آمیز در واحدهای احیا مستقیم و فولادسازی و ریخته‌گری مداوم، شرایط را برای تولید مداوم و درنهایت رکوردشکنی مهیا کردیم.

فولاد هرمزگان از ابتدای فروردین‌ماه تا پایان مهرماه توانست بیش از ۸۱۷ هزار تن تختال تولید کند که این میزان در مقایسه با مدت مشابه سال قبل یعنی ۷۶۴ هزار تن، رشد بیش از ۷ درصدی را نشان می‌دهد. این میزان تولید بدان معنا است که توانستیم بر تمام محدودیت‌ها و چالش‌های پیش رو به‌ویژه کمبود برق غلبه کنیم و شاهد افزایش تولید

باشیم. نکته قابل‌توجه در خصوص تولید امسال، سه رکوردشکنی بود.

رکوردشکنی‌ها از چه منظر برای صنعت فولاد و به‌ویژه فولاد هرمزگان حائز اهمیت است؟

باید توجه داشت که ظرفیت اسمی فولاد هرمزگان یک‌میلیون و ۵۰۰ هزار تن در سال است. در فروردین‌ماه امسال توانستیم برای نخستین بار تولید ماهانه را به بیش از ۱۵۰ هزار تن برسانیم. بااین‌حال از اردیبهشت تا مرداد که با محدودیت تأمین برق مواجه بودیم، تولید با کاهش مواجه شد در شهریورماه که محدودیت‌ها برداشته شد، بازهم با تلاش و برنامه‌ریزی دقیق، تولید از ۱۵۰ هزار تن فراتر رفت و موفق به تولید ۱۵۱ هزار و ۷۴۲ تن محصول نهایی شدیم. این رکوردشکنی‌ها در مهرماه نیز ادامه یافت و با تولید ۱۵۳ هزار و ۲۳۳ تن محصول، گام بلندی در جهت تحقق ظرفیت اسمی و جبران عقب‌ماندگی تولید در تابستان برداشته شد.

دلایل این رکوردشکنی‌ها را توضیح دهید.

قطعا کسب رکورد یک‌شبه حاصل نمی‌شود و ماورای هر موفقیتی برنامه‌ریزی بلندمدت است. همان‌طور که گفته شد، با آگاهی نسبت به اینکه در تابستان محدودیت برق داریم، تعمیرات سالانه واحدهای احیا مستقیم و فولادسازی را به تابستان منتقل کردیم و تلاشگران فولاد هرمزگان در آب‌وهوای گرم بندرعباس و شرایط نامساعد توانستند عملیات تعمیرات سالانه را به نحو احسن انجام دهند. هنگامی‌که تعمیرات به‌خوبی انجام شود، ضریب آماده‌به‌کاری تجهیزات و قطعات افزایش می‌یابد. همچنین اقداماتی نظیر افزایش عمق کوره باعث کاهش شدید تعمیرات گرم نسوز کوره شده و همین امر به بهبود پارامترهای تولیدی مانند کاهش زمان Power On، کاهش شارژ فلزی، افزایش راندمان کوره، کاهش نرخ مصرف الکترود و کاهش نرخ مصرف نسوز انجامیده است. به این موارد می‌توان افزایش کیفیت آهن اسفنجی را نیز اضافه کرد که به ۹۳ درصد رسیده است. با توجه به بهبودهای مستمری که در پارامترهای گوناگون تولیدی محقق شد، میزان توقفات کاهش یافت که نتیجه آن افزایش تولید بوده است.

> ظرفیت اسمی فولاد هرمزگان یک‌میلیون و ۵۰۰ هزار تن در سال است. در فروردین‌ماه امسال توانستیم برای نخستین بار تولید ماهانه را به بیش از ۱۵۰ هزار تن برسانیم. بااین‌حال از اردیبهشت تا مرداد که با محدودیت تأمین برق مواجه بودیم، تولید با کاهش مواجه شد در شهریورماه که محدودیت‌ها برداشته شد، بازهم با تلاش و برنامه‌ریزی دقیق، تولید از ۱۵۰ هزار تن فراتر رفت و موفق به تولید ۱۵۱ هزار و ۷۴۲ تن محصول نهایی شدیم

وضعیت فروش فولاد هرمزگان در سال جاری چگونه بود؟ چه استراتژی‌هایی را برای فروش محصول اتخاذ کرده‌اید؟

سال جاری برای صنعت فولاد پرتلاطم بود. ابتدای امسال با افزایش شدید قیمت‌های جهانی فولاد به دلیل جنگ روسیه و اوکراین و حذف این دو کشور از بازارهای جهانی آغاز شد. از سوی دیگر دامپینگ برخی کشورها و روانه کردن بی‌رویه محصولات در بازارهای جهانی باعث کاهش شدید قیمت فولاد شد. در کشور ما نیز به‌تبع بازارهای جهانی کاهش قیمت فولاد رخ داد. بااین‌حال شرکت فولاد هرمزگان نشان داده که هرگز تسلیم شرایط نخواهد شد و می‌تواند راه خود را در بازار پیدا کند. به‌نحوی‌که از ابتدای سال جاری تا پایان مهرماه توانستیم ۳۸۹ هزار تن محصول در بازارهای داخلی و ۳۳۰ هزار تن در بازارهای صادراتی و مجموعا ۷۱۹ هزار تن محصول به فروش برسانیم. میزان صادرات در شرایطی که در بازارهای جهانی با دامپینگ سنگین برخی تولیدکنندگان مواجه هستیم، نسبت به سال گذشته حدود ۱۱ درصد رشد داشت. در کسب درآمد نیز توانستیم ۵۰۰۰ و ۹۲۶ میلیارد تومان از فروش محصول در بازارهای داخلی و ۵۰۰۰ و ۱۰۷ میلیارد تومان از

صادرات و درمجموع ۱۱ هزار و ۳۳ میلیارد تومان درآمد کسب کنیم.
مهم‌ترین استراتژی ما در شرایط کنونی، تولید سفارش‌محور و تولید محصولات دارای ارزش‌افزوده بالاتر است. زیرا بازارهای داخلی و جهانی به سـمت رقابت سـنگین‌تر می‌روند و هر شـرکتی که بتواند محصولات باکیفیت و با ارزش‌افزوده بالاتر و متناسب با نیاز مشتری تولید کند، در این رقابت برنده خواهد بود. خوشبختانه فولاد هرمزگان با توجه به تکنولوژی پیشـرفته‌ای که در زمینه تولید محصول در اختیار دارد، می‌تواند انواع تختال‌های ویژه و دارای ارزش‌افزوده را بر اسـاس نیاز و سفارش مشتریان تولید کند.

فولاد هرمزگان از سال گذشته پروژه‌های متعددی را آغاز کرده است. روند پیشرفت این پروژه‌ها را چگونه ارزیابی می‌کنید؟

توسـعه سـنگ بنای اقتصاد به شـمار می‌رود و برای پیشـرفت اقتصادی، ثروت آفرینی و اشـتغال‌زایی توسعه محصولات کارآمدترین راهکار است. صنعت فولاد کشور نیز به‌عنوان یکی از پیشران‌های توسعه مطرح است. هر چه صنعت فولاد بیشـتر توسـعه یابد، سـایر صنایع جنبی و پایین‌دسـتی نیز رونق خواهند یافت و توسعه بیشتری را شاهد خواهیم بود. با توجه به کم‌آبی گسـترده در کشـور، یکی از مناطقی که می‌تواند هدف توسـعه قرار گیرد سـواحل جنوبی به‌ویژه اسـتان هرمزگان است.
فولاد هرمزگان در سال ۱۴۰۰ برای اولین بار پس از افتتاح شرکت، با توجه به پتانسیل‌هایی متعدد و موقعیت ویژه‌ای که دارد، عملیات اجرایی چهار طرح بزرگ توسعه‌ای شامل افزایش ظرفیت سیلوهای آهن اسفنجی، احداث واحد تولید گازهای صنعتی و احداث مدول سـوم واحد احیا مسـتقیم و احداث مگا مدول احیا مسـتقیم در سـتاره سـیمین هرمز بـه ارزش تقریبـی ۱۰ هـزار میلیـارد تومان را آغـاز کرد. امیدواریم طبق برنامه تا پایان ۱۴۰۴ شـاهد بهره‌برداری کامل این پروژه‌ها باشیم. همچنین پروژه‌های دیگری شامل افزایش ظرفیت تولید کوره‌های قوس الکتریکی از طریق نصب Lance Sidewall، و احداث تصفیه‌خانه پسـاب‌های صنعتی، و احداث واحد تولید آهک کلسـینه در سـنگ و فولاد هرمزگان نیز در حال اجرا هستند که غالبا پیشرفت قابل‌ملاحظه‌ای دارند و در آستانه افتتاح هستند. به‌طورکلی برنامه‌های خوبی برای توسعه فولاد هرمزگان با همکاری فولاد مبارکه در نظر گرفته شده است و توسعه این شرکت بدون توقف پیش خواهد رفت. برنامه ما تکمیل زنجیره و تولید محصول نهایی فولادی برای ارزش‌افزوده بیشتر است و برای تحقق این موضوع در حال بررسی احداث واحد نورد گرم هستیم.

شـرکت فولاد هرمزگان یکی از پیشـگامان انجام مسـئولیت‌های اجتماعی در اسـتان هرمزگان اسـت. در سال جاری چه اقداماتی را در این حوزه صورت داده و چه استراتژی اتخاذ کرده؟

فـولاد هرمـزگان عمـل بـه مسـئولیت‌های اجتماعی را یکی از وظایـف ذاتی خود می‌داند. اکنون در بسـیاری از حوزه‌های ورزشی، فرهنگی، کمک‌های انسان‌دوستانه، پزشکی، محیط‌زیست و برخی موارد دیگر ورود کرده و گام‌های مؤثری برداشته است که در جامعه نیز بازخورد خوبی داشته است و این نشان می‌دهد که شرکت از این حیث نیز در مسیر درست در حال حرکت است.
حضور ۳۵ تیم ورزشی حرفه‌ای و کارگری فولاد هرمزگان در همه رده‌های سنی و کسب عناوین قهرمانی متعدد در رده‌های اسـتانی، کشـوری و بین‌المللی برای تیم‌های ورزشـی فولاد هرمزگان کمک بزرگی به ارتقای ورزش حرفه‌ای استان هرمزگان کرده است.
در زمینـه پزشـکی نیـز اقدامـات متعـددی را به‌ویژه برای مقابله با بیماری کرونا انجام داده‌ایم. ارسـال اکسـیژن مایع به بیمارستان‌های شهر بندرعباس و ارسال نیتروژن مایع به دانشگاه علوم پزشکی، خرید و اهدای ونتیلاتور به بیمارستان‌های درمانگر کرونا در استان، تهیه بسته‌ها و اقلام بهداشتی در دوران کرونا همچون تهیه ماسک، دستکش و تهیه و اهدا ۱۰

دستگاه دیالیز به بیمارستان شهید محمدی بندرعباس جهت مداوای بیماران نمونه‌ای از این اقدامات است.
حمایـت از نیازمنـدان و همچنین حمایت از اقشـار مسـتضعف در قالب مسـئولیت‌های اجتماعـی، دیگر فعالیت فولاد هرمـزگان اسـت. در ایـن راسـتا، حمایـت مالی از مرکز معلـولان ذهنی حبیب ابن مظاهر بندرعباس جهت برطرف‌سـازی مشکل سردخانه، حمایت از مرکز درمان و توان‌بخشی بیماران روانی مزمن فجر آسایش، مشارکت در طرح اکرام ایتام و محسنین با هدف حمایت از ۱۰ هزار کودک یتیم و غیر یتیم تحت پوشش کمیته امداد امام خمینی (ره) استان هرمزگان و مساعدت مالی در خصوص جشن گلریزان جهت آزادسازی زندانیان بخش رودخانه شهرستان رودان را انجام دادیم.
در مورد اقدامات فولاد هرمزگان در حوزه محیط زیست توضیحاتی بفرمایید.
فولاد هرمزگان یکی از شرکت‌های پیشرو در زمینه حفاظت از محیط‌زیست در استان هرمزگان و کشور است. این شرکت در پروژه خرید پساب شهر بندرعباس به جهت رفع مشکل فاضلاب شهری و کمک به محیط‌زیست عنوان یک طرح بزرگ حضوری فعال دارد. همچنین در سـال جاری در راسـتای حفاظت از محیط‌زیسـت اسـتان هرمزگان، تأمین پنج هزار تن آهک جهت دفن پسماندهای عمومی را در برنامه قرار دادیم.

سخن پایانی؟

امیدواریم با حمایت فزاینده فولاد مبارکه به‌عنوان شرکت مادر و مسئولان محترم استانی و کشوری شاهد به بار نشستن هرچه سریع‌تر توسعه‌های شرکت باشیم. توسعه‌هایی که با هدف افزایش کمی و کیفی و تنوع سبد محصولات در حال انجام هستند. به‌یقین تولید و توسعه اقتصادی در این شرایط سخت اقتصادی می‌تواند بهترین ارمغان برای جامعه باشد. به همین منظور با همکاری همه‌جانبه همکاران تمامی توان خود را برای نیل به این هدف ارزشمند به‌کار خواهیم بست.

کیوان جعفری طهرانی تحلیلگر ارشد بازارهای جهانی سنگ آهن و فولاد:

رشد پایدار نرخ جهانی سنگ آهن

پیش بینی افزایش قیمت فولاد

تحلیلگر ارشد بازارهای بین‌المللی سنگ آهن و فولاد گفت: معتقدم به احتمال زیاد قیمت متوسطی بین ۹۵ تا ۱۰۰ دلار را تا پایان سال میلادی که همین قیمت فعلی سنگ‌آهن است را خواهیم داشت.

کیوان جعفری طهرانی در گفت‌وگو با خبرنگار معدن۲۴ افزود: تا پیش از برگزاری نشست کنگره خلق چین در ماه اکتبر گذشته و انتخاب مجدد آقای «شی جین پینگ» برای دور سوم ریاست جمهوری، قیمت سنگ آهن در محدوده ۹۳ دلار بود که این روزها از آن نرخ تجاوز کرده است.

وی گفت: تحلیلگران داخلی و بین‌المللی و حتی بانک‌های بین‌المللی پیش‌بینی می کردند که پس از نشست ۵ ساله کنگره خلق چین که جهت انتخاب رئیس جمهور همیشه در ماه اکتبر برگزار می گردد، قیمت سنگ آهن کاهش یافته و حتی برخی بانک ها نرخ ۷۰ دلار را مطرح می کردند؛ با این حال برخلاف دیگران پیش بینی کردم که شاهد افزایش قیمت سنگ آهن خواهیم بود.

جعفری طهرانی ادامه‌داد: اعتقاد داشتم این افزایش قیمت به صورت لحظه ای اتفاق نخواهد افتاد و طی دو ماه و نیم باقی مانده تا پایان سال جاری میلادی نرخی بین ۹۵ تا ۱۰۰ دلار محقق خواهد شد که در حال حاضر اتفاق افتاده است.

وی خاطرنشان‌کرد: برخلاف عده‌ای که پیش بینی می کردند اگر آقای شی جین پینگ مجددا انتخاب شود تولید و مصرف فولاد و وضعیت اقتصادی چین سیر نزولی خواهد گرفت و سیاست کووید صفر سختگیرانه‌تر خواهد شد، اما پیش بینی کردم که چین از سیاست کووید صفر عقب نشینی می کند و دیدیم که در طول دو الی سه هفته گذشته این اتفاق رخ داد و اعلام شد که این سیاست به‌تدریج کاهش خواهد یافت هر چند شاهد افزایش موارد ابتلا به کرونا در چین بوده ایم و چین در صدد یافتن راه حلی است تا بطور همزمان با کنترل این بیماری بتواند اقتصاد بیمار خود را نجات دهد.

تحلیل‌گر ارشد بازارهای بین‌المللی سنگ آهن و فولاد بیان‌داشت: چین اعلام کرد در ماه مارس ۲۰۲۳ که همزمان با نشست سالیانه کنگره خلق چین است، همه چیز به وضع عادی بازخواهد گشت، همچنین در روز جمعه سه هفته پیش اعلام شد که لاک‌داون (قرنطینه) ورودی از ۱۰ روز به هفت روز کاهش خواهد یافت.

وی، موضع گیری شدید چین درخصوص مساله تایوان را یادآور شد و با اشاره به تصمیم این کشور برای تبدیل ارتش خود به یک ارتش پرقدرت، تصریح‌کرد: این مسائل سبب می شود تا با افزایش مصرف فولاد، قیمت فولاد تا حدودی افزایش یابد و این موضوع را بیش از یک ماه قبل پیش بینی کرده بودم.

جعفری طهرانی اظهار داشت: در نشست ویژه کنگره خلق چین نیز شاهد اخراج آقای «هو جینتائو» رییس جمهوری پیشین این کشور از جلسه بودیم، زیرا استقلال نسبی ۱۰ ساله تایوان از زمان وی به دست آمد و آقای شی جین پینگ وی را مسوول این استقلال نسبی تایوان می‌دانست و این موضوع را نیز در تحلیل های قبلی ام پیش بینی کرده بودم.

وی گفـت: مـن همچنـان بـر موضع قبلی خود ایسـتاده ام و معتقدم که امکان افزایش قیمت سـنگ آهن وجود دارد و نرخ ۹۵ تا ۱۰۰ دلار را پیش بینی کرده ام و به احتمال زیاد تا پایان سال میلادی قیمت متوسطی که همین قیمت فعلی سنگ‌آهن است را خواهیم داشت.

کمبود انرژی در جهان و روی اوردن مجدد کشورها به استفاده از زغال سنگ

کارشـناس بازارهای بین‌المللی فولاد در ادامه در خصوص وضعیت مصرف و تقاضای زغال سـنگ در جهان، افزود: همه کشـورهای ابرقدرت اقتصادی اکنون از مواضعی که پیش از این در خصوص کاهش مصرف زغال سـنگ داشـته‌اند، عقب نشینی کرده اند.

وی گفت: این مساله متاثر از جنگ روسیه و اوکراین است و شاهد بودیم که بازار انرژی عقبگردی به سمت زغال سنگ داشت و از جمله در آلمان و هند مصرف این ماده معدنی بسیار بالا رفت.

جعفری طهرانی بیان داشت: معتقدم عقبگرد آقای شی جین پینگ در نشستی که با آقای بایدن (رییس جمهور آمریکا) در اندونزی داشته و همچنین نشست وی با نخست وزیر استرالیا بر همین اساس بوده است.

وی ادامه‌داد: امروز چین معتقد اسـت که باید سیاسـتی را در پیش بگیرد که طی آن رقبای سیاسـی و اقتصادی اش را نزدیکتر به خودش نگه دارد و نشست با نخست وزیر استرالیا نیز به دلیل نیاز چین به زغال سنگ بوده است و بر همین اساس صادرات زغال سنگ به چین افزایش خواهد یافت.

تحلیلگر ارشد بازارهای بین‌المللی سنگ آهن و فولاد یادآور شد: امروز قیمت زغال سنگ در بازارهای جهانی نزولی است و اتفاق عجیبی که افتاده این است که قیمت زغال حرارتی از زغال کک شو پیشی گرفته که بی سابقه است.

وی اظهار داشـت: این مسـاله به مشـکل کمبود انرژی در جهان و بازگشـت کشـورها به اسـتفاده از زغال در نیروگاه ها و منابع تولید انرژی شان باز می گردد.

سعید صمدی دبیر انجمن زغالسنگ ایران:

واردات ۴۵۰ میلیون دلاری زغالسنگ در نیمه ابتدایی امسال زیبنده نیست

دبیر انجمن زغالسـنگ ایران گفت: افت تولید سـبب شـده تا واردات زغالسـنگ با جهشی وحشتناک مواجه شود و فقط در نیمه نخست امسال ۴۵۰ میلیون دلار واردات انجام شده است.

سعید صمدی در گفت‌وگو با خبرنگار معدن۲۴ افزود: امسال در مقایسه با سال گذشته قیمت زغالسنگ با افت شدید مواجه شده است.

وی گفت: با وجود آنکه امسـال هزینه‌های معدنکاری تحت تاثیر نرخ تورم ۴۵ درصد رشـد یافته، اما قیمت زغالسـنگ با ۱۰ درصد کاهش مواجه شـده اسـت؛ این موضوع سـبب می شـود تا معادن زغالسـنگ تحت فشـار قرار گرفته و به همان نسبت تولید با افت مواجه شود. این مقام صنفی ادامه‌داد: افت تولید سبب شده تا واردات زغالسنگ با جهشی وحشتناک مواجه شود و فقط در نیمه نخست امسال ۴۵۰ میلیون دلار واردات انجام شده است.

صادرات زغالسنگ توسط طالبان

وی درخصوص مطرح شدن صادرات زغالسنگ از سوی طالبان به کشورمان، خاطرنشان‌کرد: تولید زغالسنگ در افغانستان بالا نیست، ضمن اینکه زغالسنگ تولیدی این کشور از نوع حرارتی و نه متالوژی است که در کشورمان مورد مصرف قرار نمی‌گیرد. صمدی اضافه‌کرد: بر این اساس در این زمینه بیشتر موضوع صادرات مجدد زغالسنگ وارده به کشور از سوی بازرگانان و تجار مطرح است.

وی تاکید کرد: از دولت و قانونگذاران انتظار می رود قیمتگذاری دسـتوری و تکلیفی را بردارد، زیرا سـبب شـده تا تولید اخلی کاهش یافته و به همان نسبت صادرات با قیمت های نجومی افزایش داشته باشد.

دبیر انجمن زغالسـنگ ایران تصریح‌کرد: انتظار می رود تا تجدید نظر اساسـی در قیمتگذاری دسـتوری زغالسـنگ انجام شـود تا شـاهد جلب و جذب سـرمایه‌ها به این صنعت باشـیم و با ذخیره زمین شناسی ۱۴ میلیارد تنی بتوانیم حداقل نیاز کشور را تامین کرده و واردکننده زغالسنگ نباشیم.

وی درخصـوص ملغـی شـدن موضـوع تفکیـک وزارت صمت، با تاکید بر اینکه بحران عمیق تر از این حرفهاسـت، اظهار داشـت: واقعیت این اسـت که وزرای صمت بیشـتری به سـمت و سـویی که نمود داشـته باشد متمایل می‌شوند؛ یعنی به‌طور طبیعی مسائلی همچون کنترل و مدیریت بازار، قیمت‌ها و بازرگانی وقت وزیر را می‌گیرد و مشخص است که به صنعتی همچون زغالسنگ کمتر علاقه نشان خواهند داد.

ایمان رئیسی کارشناس بورس:

خروج معدنی‌ها از فاز استراحت

ایمان رئیسـی کارشـناس بورس گفت: منفی بودن بازارهای جهانی و کامودیتی ها، به نظر می رسـد جای افت چندانی نداشته باشد و جو منفی حاکم بر بازار ادامه دار نباشد.

ایمان رئیسی در گفت‌وگو با خبرنگار معدن۲۴ افزود: در حالی به پایان سال مالی میلادی نزدیک می شویم که در حدود یک سال گذشته با بازدهی جهانی بازارها منفی بوده است.

وی گفت: نگاهی به بازارهای جهانی نشان می دهد بانک های مرکزی کشورها به منظور کنترل تورم ناچار از افزایش نرخ بهره هستند که این امر منجر به رکود می شود و به شرکت ها لطمه می زند.

رئیسی ادامه داد: تحلیلگران پیش بینی می کنند بانک مرکزی آمریکا به منظور کنترل تورم، طی ماه های آینده نرخ بهره را در این کشور افزایش دهد که منجر به دامن زدن به رکود خواهد شد.

وی خاطرنشان‌کرد: با این حال، این کاهش در بازارهای جهانی و کامودیتی ها به نظر می رسد جای افت چندانی نداشته باشد و جو منفی حاکم بر بازار ادامه دار نباشد.

این کارشناس بورس همچنین به موضوع واکسیناسیون افراد مسن در چین اشاره کرد که می‌توانست بر بازار تاثیر مثبت داشته باشد، اما با شیوع مجدد کرونا روی بازار جهانی تاثیر منفی گذاشت و قیمت نفت را کاهش داد.

وی اضافه‌کرد: در بازار ایران نیز، در گروه فلزات اساسی از ابتدای امسال بازدهی منفی ۱۱ درصدی و در گروه فلزات اساسی بازدهی منفی ۱۵ درصدی به ثبت رسیده است.

رئیسی اظهار داشت: پیش بینی وضعیت این دو گروه در ایام باقی مانده تا پایان امسال، به نظر می رسد وضعیت گروه معدنی نسبت به گروه فلزات اساسی بهتر باشد و رشد معدنی سریعتر محقق شود.

وی افزود: در گروه فلزات اساسی به نظر می رسد با توجه به رشد چند هفته اخیر و منفی شدن بازارهای جهانی، به فاز استراحت رفته اند و شاید اصلاح قیمتی در گروه فلزات اساسی داشته باشیم، اما گروه معدنی به لحاظ قدرت نموداری به نظر می رسد وضعیت مناسب تری داشته باشد.

بهرام شکوری رئیس انجمن مس ایران:

سند توسعه مس روی میز

رییس انجمن مس ایران گفت: برای توفیق در امر سرمایه‌گذاری در حوزه مس به ویژه دستیابی به فناوری های‌تک نیاز است تا ارتباطاتمان با دنیا را اصلاح کنیم تا شاهد حضور سرمایه گذاران خارجی و آوردن دانش نوین از سوی آنان به کشور باشیم.

بهرام شکوری در گفت‌وگو با خبرنگار معدن۲۴ افزود: انجمن مس یکی از انجمن‌های مهم بخش معدن و صنایع معدنی است که متاسفانه همواره در کنار سایر فلزات غیرآهنی مطرح شده، در حالی که متفاوت از غیرآهنی هاست.

وی با بیان اینکه دولت بیشترین سهم را در مس داشته و دارد، ادامه‌داد: در سال‌های گذشته بخش خصوصی ورود چندانی به عنصر مس نداشت، اما در سال‌های اخیر بخش خصوصی به‌ویژه در مباحث اکتشاف و فرآوری وارد شده است و ضروت داشت که این انجمن ایجاد شود.

این مقام صنفی اضافه‌کرد: در روز نخست، این انجمن با حدود ۲۲ شرکت شکل گرفت، اما امروز تعداد اعضای آن به بیش از ۷۰ شرکت رسیده است و کمیته‌های تخصصی ذیل آن شکل گرفته است.

وی با اشاره به برگزاری همایش‌های مختلف در حوزه مس، اظهار داشت: در ماه‌های آینده و احتمالا اوایل سال ۱۴۰۲، سمپوزیوم مس را برگزار خواهیم کرد و در همین راستا داده‌ها و اطلاعات در حال آماده سازی است تا بتوانیم بر مبنای آن برای آینده برنامه‌ریزی کنیم.

هدفگذاری تولید یک میلیون تن کاتد در طرح جامع مس

شکوری گفت: تدوین موفق طرح جامع فولاد از سوی ایمیدرو و رفع بسیاری مسائل و مشکلات زنجیره فولاد سبب شده تا امروز چشم‌انداز تولید ۵۵ میلیون تن فولاد در افق ۱۴۰۴ دست‌یافتنی به نظر برسد.

وی گفت: این تجربه موفق به طور طبیعی به دلیل اهمیت زنجیره و ارزش صادراتی محصولات آن نخستین بار در فولاد اتفاق افتاد و امروز با توجه به ذخایر جدید کشف شده، استخراج از معادن، تعریف واحدهای فرآوری و غیره در سایر زنجیره‌های معدنی نیز اهمیت یافته است.

رییس انجمن ملی مس با اشاره به تدوین طرح‌های جامع مس، سرب و روی، طلا و غیره، خاطرنشان‌کرد: ایمیدرو با انعقاد قرارداد با یک شرکت و همکاری با انجمن مس ایران و همراهی معاونت معدنی وزارت صمت، این طرح را آماده کرده و در وهله نخست به دنبال تغییر چشم‌انداز تولید ۸۰۰ هزار تنی کاتد در افق ۱۴۰۴ هستیم.

وی با اشاره به متوسط تولید سالیانه ۲۸۰ هزار تنی کاتد مس در شرایط فعلی، بیان‌داشت: با ذخایر جدید کشف شده از سوی شرکت ملی مس ایران، ورود بیشتر بخش خصوصی به این حوزه و توسعه کارخانه‌های فراوری مقیاس‌کوچک در کشور، همت همه بازیگران و دست‌اندرکاران این زنجیره و ورود صاحبان سرمایه، دستیابی به تولید یک میلیون تن کاتد مس در ۶ سال آینده دور از ذهن نخواهد بود.

این مقام صنفی ادامه‌داد: با نهایی شدن و ابلاغ طرح جامع مس که در آن موضوعات اساسی همچون جانمایی

کارخانجات، اکتشافات، تامین مواد، حقوق دولتی، عوارض، مشکلات با دستگاه‌های دولتی به‌ویژه محیط زیست، منابع طبیعی و غیره دیده شده، دستیابی به هدف تولید یک میلیون تن کاتد پیش‌بینی شده است.
وی تاکید کرد: طرح جامع مس با همت و تامین مالی ایمیدرو آماده شده که نقشه راهی برای همه فعالان معدنی این حوزه است تا در این راستا به فعالیت بپردازند و تکلیف دولت نیز در بخش مس مشخص شود.
شکوری به حضور بیش از ۴۶۰ نفر در کمیته‌های ذیل این انجمن اشاره کرد که بسیاری از آنها لزوما عضو انجمن ملی مس نیستند و افزود: در نهایت ۲۵۶ نفر نیز در انتخابات انجمن شرکت کرده و ۲۵ نفر به عنوان مجمع هیات رییسه این کمیته‌ها (هفت کمیته) شکل گرفتند که جلسات آنها به طور مرتب برگزار شده و مسائل و مشکلات مختلف در حوزه معادن، فراوری، صادرات و غیره و راهکارهای خروج از چالش‌ها بررسی و عنوان می شود.

لزوم تکمیل زنجیره مس در کشور

وی با اشاره به حرکت دنیا به سمت کاهش تولید کربن و کربن‌زدایی، یادآور شد: این مهم اکنون در مباحث تولید فولاد سبز، حذف سوخت‌های فسیلی و استفاده از سوخت‌های پاک در تولید محصولات معدن و صنایع معدنی مطرح است و در آینده اخذ «مالیات کربن» سبب می‌شود تا قیمت تمام شده محصولات بالا رفته و برخی محدودیت‌ها و ممنوعیت‌ها در عرضه محصولات در سطح جهان داشته باشیم.

رییس انجمن مس ایران اضافه‌کرد: حرکت دنیا به سمت استفاده از فناوری‌ها و نوآوری‌ها از ماشین‌های برقی گرفته تا انرژی‌های پاک سبب می‌شود تا مصرف فلزات غیرآهنی نظیر مس افزایش یابد و در سال‌های آینده تا چهار برابر امروز نیاز به عرضه مس وجود خواهد داشت.
وی اظهار داشت: همین مساله و افزایش تقاضا، سبب افزایش قیمت مس شده و جذابیت را برای صاحبان سرمایه در این حوزه بیشتر خواهد کرد و به همین دلیل باید به سمت تکمیل زنجیره مس در کشور حرکت کنیم.
شکوری افزود: امروز در زنجیره مس، تا تولید کاتد در کشور انجام می‌شود که بیش از ۵۰ درصد تولید کاتد صادر می‌شود و اگر بتوانیم ارزش افزوده بیشتر ی در کشور ایجاد کنیم، صادرات و ارزآوری بیشتری نیز خواهیم داشت.
وی بیان‌داشت: اکنون شاهدیم در بخش هایی همچون مفتول، لوله، سیم و کابل مسی و غیره سرمایه گذاری انجام شده، اما در صنایع های‌تک که در آینده نیاز بالایی در این بخش وجود دارد، سرمایه‌گذاری انجام نشده است.
این مقام صنفی تصریح‌کرد: بالا رفتن قیمت مس و سایر بخش‌های زنجیره آن سبب شده تا امروز توجه خوبی از سوی سرمایه‌گذاران برای حضور و سرمایه گذاری در این بخش شاهد باشیم. وی تاکید کرد: در این زمینه نیاز است تا ارتباطاتمان با دنیا را اصلاح کنیم تا شاهد حضور سرمایه گذاران خارجی و آوردن دانش نوین از سوی آنان به کشور باشیم.
شکوری تصریح‌کرد: آینده عنصر مس روشن است و نیاز به این عنصر بیش از هر فلز غیرآهنی دیگر احساس می شود و پیش بینی می شود تا قیمت ها روند صعودی داشته باشد.

دردسرهای بازار آلومینیوم

هوشنگ گودرزی
دبیر سندیکای صنایع
آلومینیوم ایران

در حال حاضر شرایط پایین‌دستی صنعت آلومینیوم به این شکل است که این صنایع از نظر سفارش وضعیت مطلوبی دارند و بالا رفتن نرخ ارز از یکسو و مشکلات ناشی از تامین نیاز مواد اولیه از طریق واردات از طرف دیگر موجب شده تا مصرف‌کننده‌های داخلی صنایع پایین‌دستی ترجیح دهند تا سفارش‌های خود را از طریق صنایع پایین‌دستی داخلی تامین کنند، اما متاسـفانه در این بین مشـکلی که وجود دارد این اسـت که صنایع بالا دسـتی و تولیدکننده‌های شمش به علت افزایش نرخ ارز ترجیح می‌دهند که تولیدات خود را صادر کنند از آنجا که قیمت ارز نیز به صورت مرتب در حال افزایش است قیمت صادرات سود بیشتری برای تولیدکننده‌های صنایع بالا دستی به همراه دارد.

با این وجود طی دو تا سه ماه اخیر صنایع پایین‌دستی با مشکل تامین مواد اولیه مواجه شدند و به شدت تحت فشار قرار گرفته‌اند و بیشتر این صنایع برای تولیدهای روزانه نیز با چالش جدی روبه‌رو هستند. مصوباتی که در سـتاد تنظیم بازار صادر می‌شـود به صورت جامع و کامل اجرا نمی‌شـود و این موضوع موجب می‌شـود که صنایع پایین‌دستی صنعت آلومینیوم نتوانند تولیدات و تعهدات خود را به مرحله اجرا درآورند. به همین دلیل این صنایع نیاز به نظارت دارند تا بتوانند مصوبات را عملی کنند.

برای حل این معضلات طی روزهای گذشته ستاد تنظیم بازار و وزارت صنعت، معدن و تجارت به این موضوع پرداخته‌اند تا موضوع تامین مواد اولیه حل شود. برای حل این معضل تامین مواد اولیه (موردنیاز صنایع داخلی) قبل از صادرات مورد درخواست بوده و امید می‌رود که این موضوع تحت نظارت سازمان‌های مربوطه سازماندهی شود. بر اساس آخرین گزارش‌ها قرار بر این اسـت که در تاریخ ۱۵ آبان ماه بخشـنامه‌ای به سـازمان بورس ارسـال شـود که در صورت موافقت و اجرا باید حداقل ۶هزار و ۵۰۰ تن شمش آلومینیوم به صورت هفتگی روی تابلوی بورس کالا به فروش برسد و در صورت معامله نشدن مازاد آن توسط تولیدکننده‌ها صادر شود. در صورت موافقت نکردن با این طرح، صنایع پایین‌دستی قادر به تامین تعهدات خود نخواهند بود و کمبود مواد اولیه موجب بروز مشـکلات بیشـتری در صنایع پایین‌دسـتی خواهد شد. یکی از این صنایع صنعت دارو است که کمبود مواد اولیه آسیب جدی به این صنعت وارد کرده است. صنعت دارو نیاز به مواد اولیه بسـته‌بندی داشـته که یکی از آنها نیز آلومینیوم اسـت، در شـرایط فعلی مشاهده می‌شود که کشور در تامین دارو با مشـکل مواجه شـده بوده و یکی از دلایل اصلی آن نبود تامین مواد اولیه بسـته‌بندی داروهاسـت. یکی از راه‌های تامین این نوع مواد اولیه واردات اسـت اما بسـیاری از این مواد زمان تولید دارند و آماده برای ارسـال نیسـتند و ارسـال آنها به چیزی حدود سـه ماه زمان نیاز دارد که در این مدت سـرمایه صنایع داخلی عملا می‌خوابد و برای صنایع پایین‌دستی به‌خصوص صنعت دارو صرفه اقتصادی ندارد.

مهرداد اکبریان رئیس انجمن سنگ آهن ایران:

وضعیت نامتعادل در زنجیره فولاد

رئیس انجمن سـنگ آهن ایران گفت: ظرفیت تولید فولاد در کشـور ۴۵ میلیون تن اسـت که با برنامه ریزی‌های انجام شده این ظرفیت به ۷۱ میلیون تن خواهد رسید.

مهرداد اکبریان با بیان اینکه واحدهای متعددی در زنجیره فولاد فعال هستند افزود: امسال افزایش چشمگیری در حوزه تولید فولاد داشته ایم طوری که زمانی می‌گفتیم با تولید ۱۰ میلیون تن فولاد سقف جدیدی در تولید ثبت می‌شود، اما اکنون تولید به ۳۴ میلیون تن رسیده است.

وی ادامـه داد: افزایـش چنیـن ظرفیتـی بـه ایجاد زیرسـاخت، افزایش تولید مـواد اولیه و انرژی نیـاز دارد که این موارد همیشه با چالش‌هایی روبرو می‌شود؛ اصولاً در زنجیره تأمین، بخشی از حلقه بیش از توان ظرفیت تولید دارد و بخشی دیگر کم توان است، بنابراین میزان تولید در همه زنجیره‌ها یکسان نیست و این به مشکلی اساسی تبدیل شده است.

اکبریان گفت: مشـکل دیگر، کوچک شـدن بازار مصرف به خصوص در فولاد اسـت که در چند ماه گذشـته صنعت فولاد علاوه بر تحریم با نبود زیرساخت گاز و برق مواجه بوده که همین موضوع نیز باعث کاهش صادرات شده است.

وی افزود: قیمت گذاری دستوری نیز یکی از مشکلات صنعت فولاد است به طوری که آن را زیان ده کرده است، برای جبران این زیان نیاز اسـت که سـاز و کار عرضه و تقاضا درسـت تعیین شـود، البته که در این شـیوه هم باید شرایط بازار، هزینه تمام شده معادن و مسائل اقتصادی و تورمی در نظر گرفته شود تا معدنی‌ها هم بتوانند به حیات خود ادامه دهند.

رئیس انجمن سنگ آهن ایران با بیان این که در سال ۱۰۰ میلیون تن سنگ آهن تولید می‌کنیم، گفت: اکنون نیاز بازار به سنگ آهن را تأمین می‌کنیم ضمن اینکه رهاسازی بازار و سپردن بازار به ساز و کار عرضه و تقاضا تنها شیوه بازنگری در تعیین قیمت محصولات است.

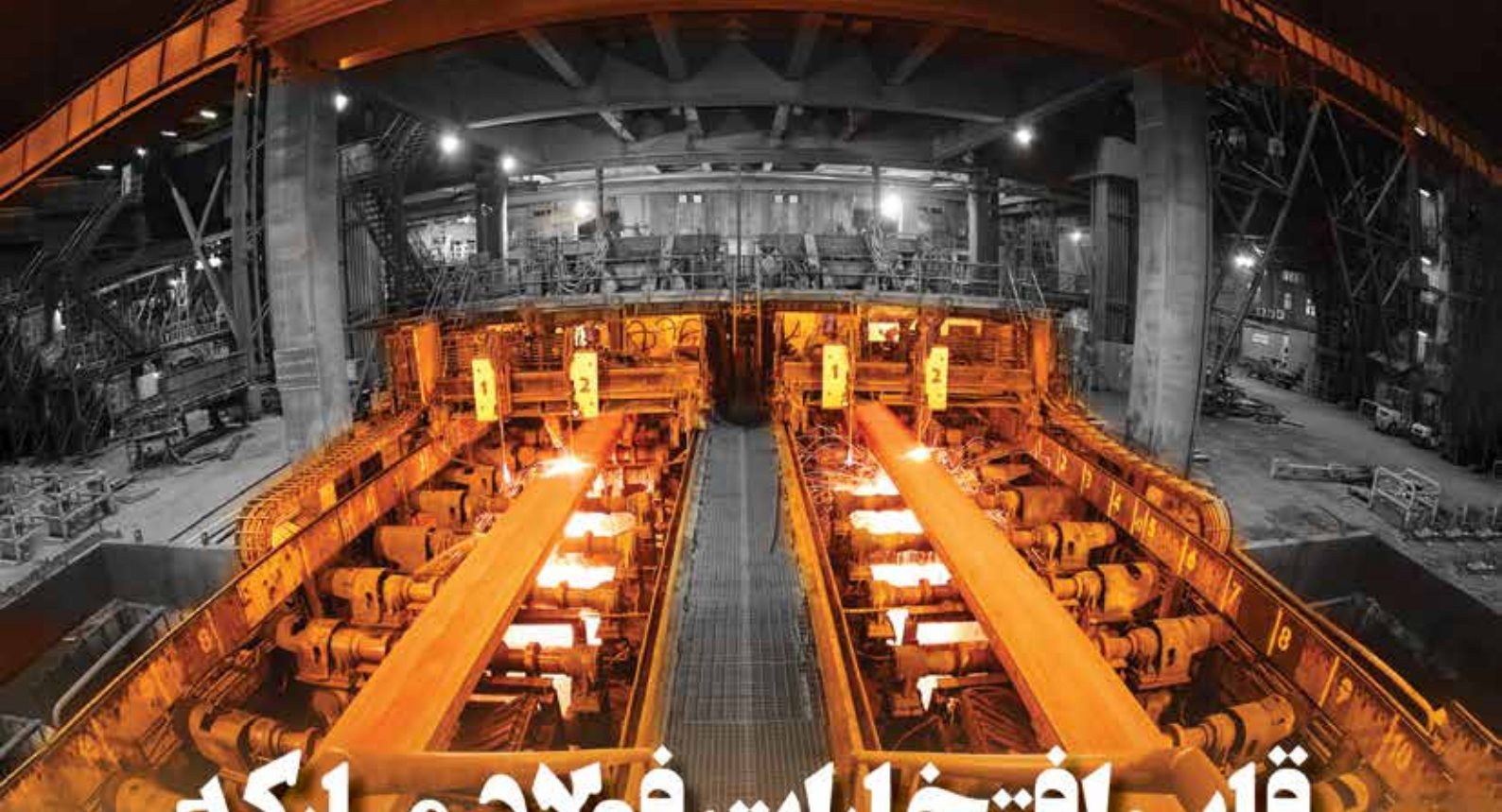

قاب افتخارات فولاد مبارکه

دومین

شرکت بورسی کشور
از لحاظ ارزش بازار

بزرگترین

تولیدکننده فولاد در کشور،
خاورمیانه و شمال آفریقا

مجتمع فولاد مبارکه

۱ بزرگترین تولیدکننده آهن اسفنجی در جهان
۱۱/۴۰۰/۰۰۰ هزار تن در سال

۲ دارنده بزرگترین شبکه مشتریان در صنعت فولاد کشور
۴۰۰۰ هزار کارخانه به طور مستقیم
سه هزار کارخانه به طور غیرمستقیم

۳ پیشگام در عرصه بومی‌سازی کشور
با بومی‌سازی بیش از
۱۰۰/۰۰۰ قطعه و تجهیز

۴ دارنده سهم ۱.۵ درصدی
از تولید ناخالصی کشور (GDP)
٪۱/۵

۵ دست‌یابی فولاد مبارکه به سطح
زرین جایزه جهانی بنیاد مدیریت
کیفیت اروپا EFQM

۶ پیشگام در جمع‌آوری، تصفیه و
بهره‌برداری از پساب فاضلاب شهری
در چرخه تولید

۷ پیشگام در حمایت
از شرکت‌های دانش‌بنیان

۸ بزرگترین تولیدکننده انواع ورق‌های فولادی
مورد نیاز صنایع پایین‌دست (خودروسازی، لوازم
خانگی، نفت و گاز، پتروشیمی، صنایع غذایی و ...)

۹ تأمین رایگان اکسیژن مورد نیاز
مراکز درمانی کشور از ابتدای
شیوع ویروس کرونا
۲۵/۷۰۰ تن

۱۰ اشتغال‌آفرینی پایدار
۳۵۰/۰۰۰ نفر به طور
مستقیم
و غیر مستقیم

۱۱ کمترین میزان مصرف آب
به ازای هر تن تولید ۲/۲ مترمکعب

۱۲ بزرگترین تولیدکننده آهن اسفنجی
در جهان

۱۳ شرکت بورسی کشور
از لحاظ ارزش بازار

حسن حسینقلی رییس اتحادیه صادرکنندگان فرآورده های صنایع و معادن سرب و روی ایران:

تیک صادراتی برداشته شد

حسـن حسـینقلی رییس اتحادیه صادرکنندگان فرآورده های صنایع و معادن سـرب و روی ایران گفت: برداشـت تیک صادراتـی و لغـو اجبـار صادرکننـده بودن تولیدکنندگان، دو اقدام مثبت دولت در حوزه معدن و صنایع معدنی اسـت که امیدواریم تداوم داشته باشد.

حسـن حسـینقلی در گفت‌وگو با خبرنگار معدن۲۴ افزود: این روزها با توجه به کاهش قیمت سـرب و روی، با وضعیت خوبی در این صنعت مواجه نیستیم و مدیران دولت باید به این نکته اساسی توجه داشته باشند.

وی بیان‌داشت: وقتی با وقوع جنگ بین روسیه و اوکراین شاهد جهش قیمتی سرب و روی بودیم، دولت نسبت به اخذ عوارض از این صنعت و فعالان آن اقدام کرد؛ موضوعی که سبب ایجاد یک‌سری مشکلات شد.

این مقام صنفی ادامه‌داد: اکنون قیمت‌ها بین ۳۰۰ تا ۴۰۰ دلار پایین‌تر از زمان آغاز تقابل نظامی روسیه و اوکراین است، هیچ حمایتی از این صنعت نمی‌شود.

وی تصریح‌کرد: موضوع با اهمیت دیگر الزام دولت به واحدها برای پرداخت‌ها به دلار نیمایی است، در حالی که اجناس و مـواد اولیـه مـورد نیازمـان را بـه نرخ ارز آزاد می‌خریم. این روزها دلار نیمایی حدود ۲۶ هزار تومان و دلار آزاد بالای ۳۶ هزار تومان است و این اختلاف قیمت به مثابه پرداخت عوارض به د ولت است.

حسینقلی ادامه‌داد: با این حال یکی از اقدامات خوب انجام شده در دولت سیزدهم، برداشتن تیک صادراتی است؛ تیکی که برای آن باید تسویه حساب حقوق دولتی، تسویه حساب ارز صادره و غیره را اخذ می کردیم و هر یک با دردسرهای خاص خودش همراه بود. وی اظهار داشت: در حالی که در گذشته مطابق حکم دیوان عدالت اداری و بر اساس ماده ۹ اصل سوم قانون اساسی، اجبار می شد که صادرکننده باید خودش تولیدکننده باشد، اکنون این اجبار برداشته شده است.

رییـس اتحادیـه صادرکننـدگان فـرآورده هـای صنایـع و معـادن سـرب و روی ایران توضیـح‌داد: با توجه بـه اینکه همه تولیدکنندگان، بخش بازرگانی یا صادرات ندارند، بسیاری واحدها مطابق این حکم با مشکل در صادرات مواجه می‌شدند، اما اکنون این اجبار برداشته شده و همه می‌توانند نسبت به صادرات اقدام کنند و این یکی دیگر از اقداماتی است که در این دولت به سرانجام رسیده است.

سرب آینده ای ندارد

وی معتقد اسـت: صنعت سـرب هیچ آینده‌ای ندارد، زیرا باتری‌های لیتیمی به‌تدریج در حال جایگزینی باتری‌های سـرب اسیدی در خودروها می‌شود.

حسـینقلی با بیان اینکه وضعیت صنعت سـرب هر روز در حال بدتر شـدن اسـت، ادامه‌داد: همچنین اکنون بیش از ۱۰ میلیون تن از ۱۳ میلیون تن مصرف سرب از باتری‌های بازیافتی است که کاهش این فاصله در آینده سبب می شود تا همه معادن سرب با توقف تولید مواجه شوند. وی در عین حال گفت: وضعیت صنعت روی این‌گونه نیست و هرچند با نوساناتی همراه است، اما در مجموع وضعیت بدی ندارد.

محمدرضا بهرامن رییس خانه معدن ایران:

دانش معدنی قضات به‌روز رسانی می‌شود

رییس خانه معدن ایران گفت: با برنامه ریزی انجام شده، ۳۵۰ قاضی از سراسر کشور که در استان‌های خود با معضلات و مشکلات معدنی مواجه‌اند، از دانش روز بخش معدن برخوردار می‌شوند.

محمدرضا بهرامن افزود: یکی از چالش‌های بخش معدن و صنایع معدنی کشـور، تصمیمات نادرسـتی اسـت که برخی اوقات از سـوی بعضی قضات اتخاذ می‌شـود که آن هم ناشـی از عدم اطلاع و اشـراف کافی به حقوق معادن و شـناخت درست از این بخش است. وی بیان‌داشت: در برخی موارد شاهد تفسیر به رای قضات هستیم، همچنین آیین‌نامه‌ها و موادی وجود دارد که از حساسیت بالایی برخوردارند اما به اندازه کافی به آنها پرداخته نمی‌شود.

بهرامن خاطرنشـان‌کرد: در همین راسـتا، خانه معدن ایران با هماهنگی انجمن مدیریت جهادی کشـور و معاونت منابع انسـانی قوه قضائیه، در راسـتای سـاماندهی همین مسـاله اقدام به برگزاری دوره‌های آموزشی تخصصی ویژه قضات کرد که به همین منظور ۸۵۰ قاضی از سراسر کشور به‌منظور دانش افزایی در زمنیه مسائل و حقوق معدنی معرفی شدند.

وی ادامه‌داد: خانه معدن ایران در ادامه با توجه به نبود پرونده‌های معدنی در برخی نقاط کشور، اقدام به پالایش نفرات اعلام شده کرد که در نهایت فهرستی از ۳۵۰ قاضی مشخص شد. رییس خانه معدن ایران گفت: این قضات در مدت ۶ هفته با حضور در سمیناری یک روزه در دو بخش تئوریک و کارگاهی (که بخش کارگاهی با حضور نماینده‌ای از دیوان عدالـت اداری برگـزار و در آن مطالعـه مـوردی برخی پرونده‌ها مورد بررسـی قرار می‌گیـرد)، به فراگیری آموزش‌ها خواهند پرداخـت. وی گفـت: در هفتـه نخسـت این آموزش‌هـا، خانه معدن ایران در محل هتل همای تهـران میزبان قضاتی از استان‌های کردستان، کرمانشاه، ایلام، لرستان، همدان، تهران و البرز بود و دو هفته بعد هفته دوم این آموزش‌ها برای قضاتی از استان‌های آذربایجان شرقی و غربی، اردبیل، زنجان و قزوین برگزار خواهد شد.

KSC
شرکت فولاد خوزستان

تولید بیش از ۱/۴ میلیون تنی بلوم و بیلت در فولاد خوزستان تا پایان آبان‌ماه/ رشد ۱۵/۴ درصدی فروش

بررسـی آمارهای منتشـره سـامانه کدال حاکی از تولید یک میلیون و ۴۲۴ هزار و ۵۵۸ تن بلوم و بیلت داخلی از سـوی شرکت فولاد خوزستان در هشت ماهه سال ۱۴۰۱ است. به گزارش سایت خبری- تحلیلی معدن ۲۴ از سامانه کدال، این آمار در مقایسه با مدت مشابه پارسال رشد ۵۲/۳ درصدی نشان می دهد. بررسی آمارها حاکی است، در ۸ ماهه ابتدایی امسال علاوه بر بلوم و بیلت داخلی، فولاد خوزستان موفق به تولید ۹۷۱ هزار و ۳۴۹ تن اسلب، ۳ میلیون و ۶۸۶ هزار و ۸۰۸ تن گندله و ۲ میلیون و ۵۲۰ هزار و ۴۶۹ تن آهن اسـفنجی شـد. همچنین جمع فروش این شـرکت در ۸ ماهه امسال به رقم ۳۱۹ هزار و ۲۸۰ میلیارد و ۱۳۵ میلیون ریال رسید که در همسنجی با سال ۱۴۰۰ رشد ۱۵/۴ درصدی نشان می دهد. ۱۲۵ هزار و ۴۹۷ میلیارد و ۴۷۹ میلیون ریال از این رقم، حاصل فروش اقلام صادراتی بوده است.

شرکت مجتمع فولاد خراسان

تولید بیش از ۲۲۵ هزار تن شمش داخلی در فولاد خراسان تا پایان آبان‌ماه/ رشد ۱۷/۴ درصدی فروش

بررسی آمارهای منتشره سامانه کدال حاکی از تولید ۲۲۵ هزار و ۹۷۹ تن شمش داخلی از سوی شرکت فولاد خراسان در ۸ ماه ابتدایی ۱۴۰۱ است. به گزارش سایت خبری- تحلیلی معدن۲۴ از سامانه کدال، تولید شمش داخلی این شرکت در هم‌سنجی با سال ۱۴۰۰ افت ۷/۳۳ درصدی نشان می دهد. در این مدت همچنین یک میلیون و ۳۱۵ هزار و ۹۵۷ تن گندله، ۸۶۶ هزار و ۵۰ تن آهن اسفنجی و بریکت و ۴۰۸ هزار و ۹۹۰ تن محصولات ساختمانی سبک در فولاد خراسان تولید شـد. همچنین جمع فروش محصولات این شـرکت در ۸ ماهه نخسـت امسـال به ۸۱ هزار و ۱۹۶ میلیارد و ۶۵۱ میلیون ریال بوده که ۹ هزار و ۴۸۳ میلیارد و ۶۰۲ میلیون ریال آن مربوط به فروش صادراتی بوده است. جمع فروش این شرکت تا پایان آبان‌ماه امسال در مقایسه با مدت مشابه سال ۱۴۰۰ رشد ۱۷/۴ درصدی داشته است.

پیشنهاد افزایش سرمایه ۱۸ هزار میلیارد ریالی ارفع

هیئت مدیره شرکت آهن و فولاد ارفع (با نماد ارفع) افزایش سرمایه ۱۸ هزار میلیارد ریالی این شرکت را به مجمع عمومی فوق العاده پیشـنهاد کرد. به گزارش سـایت خبری- تحلیلی معدن۲۴ از سـامانه کدال، با عنایت به ماده ۳ دسـتورالعمل مراحل زمانی افزایش سـرمایه شـرکت های ثبت شـده نزد سـازمان بورس و اوراق بهادار (مصوب ۱۷/۰۷/۱۳۹۵ هیئت مدیرة سـازمان بورس و اوراق بهادار و اوراق بهادار)، به منظور پیشـنهادافزایش سـرمایه از مبلغ ۱۲,۰۰۰,۰۰۰,۰۰۰,۰۰۰ ریال (۱۲ هزار میلیارد ریال) به مبلغ ۳۰,۰۰۰,۰۰۰,۰۰۰,۰۰۰ ریال (۳۰ هزار میلیارد ریال) از محل آورده نقدی سهامداران ،مطالبات حال شده سهامداران و آورده نقدی ،سود انباشته به منظور جبران مخارج گذشته ، تامین مخارج باقیمانده طرح هاي در دسـت اجرا و تامین سـرمایه در گردش که در تاریخ ۰۲/۰۹/۱۴۰۱ به تصویب هیئت مدیره رسـیده و جهت اظهارنظر به حسابرس و بازرس قانونی ارسال شده، ارائه می گردد. بدیهی است انجام افزایش سرمایة یادشده منوط به موافقت سازمان بورس و اوراق بهادار و تصویب مجمع عمومی فوق العاده است.

رشد ۴۳/۵ درصدی فروش فولاد آلیاژی تا پایان آبان‌ماه

بررسـی آمار عملکرد شـرکت فولاد آلیاژی در هشـت ماهه ابتدایی ۱۴۰۱ حاکی از رشـد ۴۳/۵ درصدی فروش محصولات این شرکت در مقایسه با مدت مشابه پارسال است.

به گزارش سایت خبری- تحلیلی معدن ۲۴ از آمارهای منتشره سامانه کدال، شرکت فولاد آلیاژی از ابتدای امسال تا پایان آبان‌ماه ۲۳۳ هزار و ۱۱۲ تن محصول آلیاژی و ۶۰ هزار و ۲۵۲ تن محصول مهندسی تولید کرد. برپایه آمارهای منتشره سامانه کدال، جمع کل فروش محصولات این شرکت در مدت یاد شده ۸۳ هزار و ۷۱۴میلیارد و ۳۷۹ میلیون ریال بوده که ۶۵۷۹ میلیارد و ۸۷۹ میلیون ریال آن مربوط به فروش صادراتی بوده اسـت. جمع فروش محصولات این شـرکت در هشت ماهه ابتدایی امسال در مقایسه با مدت مشابه سال گذشته رشد ۴۳/۵ درصدی نشان می‌دهد.

28 February 2023
۹اسفند۱۴۰۱

The 3rd SPECIALTY STEELPRICE CONFERENCE ON: MINERAL EXPLORATION, OPPORTUNITIES & CHALLENGES

سومین کنفرانس تخصصی استیل پرایس: با موضوع، اکتشاف ذخایر معدنی: فرصت ها و چالش ها

همراه با نمایشگاه جانبی

شماره های تماس جهت هماهنگی: ۷-۲۱۸۸۹۸۱۲.۶ ۰۹۳۶۱۵۸۴۷۸۸

گل گهر

رویش باورها در دل کویر

شرکت معدنی و صنعتی گل گهر
GOLGOHAR MINING & INDUSTRIAL COMPANY
روابط عمومی و امور بین الملل

www.geg.ir

توافقنامه BHP و Rio Tintoبرای تکنولوژی جدید باطله:

بازیابی آب و استفاده مجدد از باطله‌ها

غول های معدنی ریوتینتو و بی اچ پی برای تسـریع در توسـعه فناوری که می تواند به طور قابل توجهی بازیابی آب از باطله ها معدن را افزایش دهد و به نوبه خود خطرات بالقوه ایمنی و تاثیرات زیست محیطی مرتبط دپو باطله را کاهش دهد، توافقنامه مشارکتی امضا کرده اند.

پروژه اول شـامل آزمایش اسـتفاده از یک واحد فیلتراسـیون بزرگ در معدن مس BHP در شـیلی اسـت که تا ۸۰ درصد از آب موجود در باطله را قبل از ته نشین شدن جدا می کند. ریوتینتو تجربه اجرای این نوع فیلتراسیون را در مقیاس کوچک در معدن بوکسیت طی سال ۲۰۰۵ دارد. ساخت واحد فیلتر هم اکنون در حال انجام است. طرح پایلوت آن قرار است در اوایل سال ۲۰۲۳ آغاز شود و عملیات اجرایی در اوایل سال ۲۰۲۴ کلید خواهد خورد.

حذف آب از باطله‌ها خطرات بالقوه مرتبط با رطوبت در تأسیسـات ذخیره‌سـازی را کاهش می‌دهد، فرصت‌هایی را برای اسـتفاده مجدد از باطله‌ها، به‌عنوان ماده خام برای صنایع شیشـه، سـاختمان یا کشـاورزی ایجاد می‌کند. همچنین آب بازیابی شـده از باطله ها توسـط فیلتراسـیون می تواند مجدداً در تأسیسـات فرآوری اسـتفاده شـود و مصرف کلی آب را کاهش دهد.

توسعه باور ماست

Development is Our **Belief**

"شرکت توسعه آهن و فولاد گل گهر"

GOLGOHAR IRON & STEEL DEVELOPMENT CO.

- . کسب رتبه ۴۰ در بین ۱۰۰ شرکت برتر ایران
  (IMI۱۰۰) در سال ۱۴۰۰
- . کسب رتبه ۱ رشد صادرات در بین ۱۰۰ شرکت برتر ایران
  (IMI۱۰۰) در سال ۱۴۰۰
- . کسب رتبه ۱ سرانه فروش در بین ۱۰۰ شرکت برتر ایران
  (IMI۱۰۰) در سال ۱۴۰۰
- . دریافت تقدیر نامه ۴ ستاره جایزه ملی تعالی سازمانی
  در سال ۱۴۰۰
- . رتبه اول صادرات آهن اسفنجی کشور
  در سال ۱۴۰۰
- . دریافت نشان C3 جایزه ملی مدیریت منابع انسانی
  در سال ۱۴۰۰
- . اخذ تقدیرنامه سه ستاره از جایزه تعالی ایمنی
  در سال ۱۴۰۰

شرکت توسعه آهن و فولاد گل گهر

GOLGOHAR IRON & STEEL DEVELOPMENT CO.

روابط عمومی

@tose.e_ahan_foolad www.gisdco.com

مروری بر افتخارات شرکت صنایع معدنی فولاد سنگان خراسان

۱ ۶ سال متوالی واحد نمونه صنعتی استان خراسان رضوی

۲ کسب تندیس پلاتین در حوزه مسئولیت های اجتماعی

۳ کسب تندیس بلورین صنعت سلامت محور

۴ کسب تقدیرنامه ۳ ستاره تعالی منابع انسانی

۵ کسب تندیس برنزین C۳ مدل ۳۴۰۰۰ منابع انسانی

۶ دریافت گواهینامه های مدیریت کیفیت: ISO 17025 - [IMS ISO(9001 - 45001 - 14001)]

۷ اشتغالزایی بیش از ۲۰۰۰ نفر مستقیم و۶۵۰۰ نفر غیر مستقیم

۸ کسب رتبه ۶۴ درلیست صد شرکت برتر ایران IMI - 100

۹ سهم ۱۰ درصدی در تولید گندله کشور در سال ۱۴۰۰

۱۰ مقدار تجمیعی تولید ۱۵ میلیون تن گندله تا پایان سال ۱۴۰۰

۱۱ تولید ۲/۵ میلیون تن کنسانتره از زمان تاسیس کارخانه کنسانتره سازی تا پایان سال ۱۴۰۰

۱۲ دریافت نشان عالی مدیر سال در همایش مدیران و واحد های صنعتی برتر کشوری

۱۳ شرکت نمونه و دریافت لوح تقدیر از دانشگاه علوم پزشکی خراسان رضوی به پاس اقدامات ارزشمند در پیشگیری و مبارزه با ویروس کرونا

۱۴ دریافت لوح توسعه پایدار و حفظ محیط زیست ازدانشگاه تهران و سازمان محیط زیست کشور

فولاد سنگان

www.sanganco.ir | روابط عمومی فولاد سنگان

فولاد مبارکه بر مدار تامین گریدهای نو و محصولات ویژه فولادی

فولادهای زنگ‌نزن

تولید برای نخستین بار در غرب آسیا به روش ریخته گری مداوم

کاربردها

- پزشکی
- ادوات نظامی
- صنایع شیمیایی و پالایشگاهی
- معماری و ساختمان سازی
- صنایع هوایی
- حوزه انرژی
- ظروف غذا و نوشیدنی
- وسایل کشاورزی
- وسایل زینتی

ورق های کورتن

کورتن استیل یا فولادهای مقاوم به خوردگی اتمسفری

۴

مقاومت در برابر خوردگی در محیط‌های مرطوب و اسیدی تا چهار برابر

کاربردها

- ساخت کانتینرهای حمل‌ونقل دریایی
- واگن‌های حمل ریلی
- مدول‌های پیشگرم هوا در نیروگاه‌های تولید برق حرارتی

تختال های الکتریکی

فولاد مبارکه تختال با ۱.۸ درصد سیلیسیم را برای نخستین بار در کشور تولید کرده است

٪۱/۸

کاربردها

- موتورهای الکتریکی
- ژنراتورها

ورق میکروآلیاژی 340 YC

این گرید براساس استاندارد شرکت پوسکوی کره جنوبی و با الزامات خاص مشتری برای نخستین بار در کشور، با موفقیت طراحی و تولید شد

کاربردها

- استفاده در صنایع خودروسازی

تختال API برای محیط های ترش

شکستن انحصار تولید این محصول در جهان

۶۰۰ میلیون یورو

میزان صرفه جویی ارزی با تامین نیاز صنعت نفت

کاربردها

- استفاده در صنایع پالایشی، پتروشیمی
- استفاده در مکان هایی که در معرض خوردگی قرار دارند

ورق های آجدار شطرنجی

مقاومت بالا، اصطکاک زیاد، سطح براق و زیبا، خاصیت جوش پذیری بالا، انعطاف و شکل پذیری، سبک وزن بودن

کاربردها

- کف سازی زمین‌های در حال ساخت
- کف سازی اتاقک کامیون‌ها، وانت بارها و کشتی‌ها
- ساخت حفاظ در مناطق نظامی
- انبار کانتینر در بندرگاه‌ها
- خطوط جداسازی و دانه بندی در خط تولید مواد غذایی
- در ساخت سقف آسانسورها
- ساخت پله‌های اضطراری
- ساخت ایستگاه‌های اتوبوس
- ساخت پل‌های هوایی

روابط عمومی
@msc.ir
@mobarakehsteel_co